

Ostrea Veterere

1980-85



**cinque anni per
vivere meglio**

PRESENTAZIONE

PER UN MODO NUOVO DI VIVERE

Coerenza, capacità, fermezza: sono queste le regole che hanno guidato la nostra attività amministrativa in questi cinque anni.

L'opuscolo che presentiamo è il nostro doveroso rendiconto di come abbiamo "speso" la fiducia che la gente ci ha dato con il voto cinque anni fa.

Spiegare a chi è sempre pregiudizialmente "contro" è impossibile e qualche volta inutile: la sua opinione non cambierà.

Ma spiegare al cittadino che vuole sapere il perchè dei tanti fatti successi in paese è, prima che necessario, dovuto.

E sopra tutto e prima di tutto gli amministratori hanno il "dovere" di spiegare alla gente e di parlare con la gente, con tutta la gente.

Le pagine che seguono spiegheranno che cosa abbiamo fatto in questi cinque anni per far crescere e progredire la nostra comunità.

Ma non può esserci effettivo progresso se non sarà radicato nel solco della nostra storia, della nostra cultura popolare, della nostra area di valori, di giudizi, di fede e di saggezza che soli possono dare un ideale alla vita ed un senso al bisogno di umanità.

Per questo abbiamo costantemente valorizzato i fermenti più vivi e vitali presenti nella comunità e per questo abbiamo aperto le porte della casa di tutti, il Comune, alla più attiva presenza del corpo sociale nelle Commissioni Consultive Comunali perchè non si può più "vivere a casaccio".

Questa è stata la nostra regola di comportamento.

Ci siamo, fin dall'inizio del nostro mandato, posti al servizio di Ostra Vetere: e per noi servire il paese non vuol dire solo essergli utile, ma vuol dire anche capirlo ed amarlo.

per gli Amministratori Comunali
ALBERTO FIORANI
Sindaco di Ostra Vetere

AFFARI GENERALI E PARTECIPAZIONE

Nei cinque anni passati ci siamo impegnati in una intensa attività amministrativa.

Il Consiglio Comunale, dal 26.6.80 al 25.3.85 si è riunito 28 volte, adottando 585 deliberazioni.

ANNO	SEDUTE	DELIBERAZIONI
1980 dal 29.6	3	141
1981	7	119
1982	5	75
1983	5	88
1984	5	103
1985 fino al 25.3	3	59

La Giunta Municipale dal 18.7.80 al 30.4.85 si è riunita 132 volte, adottando 1.928 deliberazioni.

ANNO	SEDUTE	DELIBERAZIONI
1980 dal 18.7	11	226
1981	26	375
1982	30	394
1983	28	384
1984	26	419
1985 fino al 30.4	11	130

L'Amministrazione Comunale di Ostra Vetere è composta di n. 20 membri, dei quali 16 di maggioranza e 4 di minoranza.

IL CONSIGLIO COMUNALE

MAGGIORANZA

Fiorani Alberto - Sindaco
Piaggesi Giuseppe
Mattioni Giuseppe
Baldassarri Nazzareno
Turchi Tonino
Sabbatini Susanna
Manoni Vittorio
Curzi Giannino
Cameruccio Gianfranco
Paoloni Paolo
Ciarloni Valentino
Cecchini Cesarina
Fratini Alessandro
Carletti Giancarlo
Santoni Milena
Segoni Claudio

MINORANZA

Conti Mario
Brunetti Nicola
Allegrezza Vittorio
Brignoni Romano

LA GIUNTA MUNICIPALE

Fiorani Alberto - Sindaco
Ciarloni Valentino
Segoni Claudio
Manoni Vittorio
Cameruccio Gianfranco
Piaggesi Giuseppe
Turchi Tonino

IL SEGRETARIO COMUNALE

Cecchini Dr. Annibale

LE COMMISSIONI COMUNALI

L'attività del Sindaco, della Giunta Municipale e del Consiglio Comunale nel corso del quinquennio amministrativo è stata coadiuvata da quella delle Commissioni Comunali, nominate dal Consiglio, per studiare i principali problemi della comunità e contribuire alla loro soluzione.

COMMISSIONE EDILIZIA

- 1) Fiorani Alberto - Presidente
- 2) Cameruccio Gianfranco
- 3) Geom. Brignoni Romano
- 4) Geom. Mattioni Mauro
- 5) Ing. Vecchi Dario
- 6) Arch. Massaccesi Gabriella
- 7) Dr. Fiacchini Iginò
- 8) Geom. Minghi Antonio
- 9) Puerini Gesualdo

COMMISSIONE PER LA PROTEZIONE DELLA NATURA

- 1) Fiorani Alberto - Presidente
- 2) Manoni Eraldo
- 3) Venturi Fermino
- 4) Paternoster Giuseppe
- 5) Guidi Buffarini Gualberta
- 6) Paoloni Maria Lina
- 7) Golini Romualdo
- 8) Puerini Stefania
- 9) Beciani Romualdo

COMITATO CONSULTIVO PER LE CASE RURALI

- 1) Fiorani Alberto - Presidente
- 2) Ciarloni Valentino
- 3) Pandolfi Davide
- 4) Minghi Giuseppe
- 5) Manoni Dino
- 6) Esposto Elidio
- 7) Mattioni Luigi Aiuto
- 8) Mattioni Cirillo
- 9) Tinti Idreno

COMMISSIONI CENSUARIE DISTRETTUALI

Sezione Catasto Urbano

- 1) Mattioni Mauro
- 2) Minghi Antonio
- 3) Aquili Mauro
- 4) Casci Ceccacci Carlo
- 5) Sebastianelli Fiorello
- 6) Ciuccoli Aldo
- 7) Sartini Floriano
- 8) Casagrande Romano
- 9) Puerini Gesualdo Maria
- 10) Gasparoni Marino
- 11) Sebastianelli Giulio
- 12) Brignoni Romano

membri aggregati

- 1) Girolimetti Giancarlo
- 2) Venturi Fermino

Sezione Catasto Terreni

- 1) Carbini Dario
- 2) Pandolfi Davide
- 3) Pandolfi Giulio
- 4) Brutti Corrado
- 5) Buti Adolfo
- 6) Minghi Giuseppe
- 7) Pandolfi Giovanni
- 8) Manoni Eraldo
- 9) Bassotti Marcello
- 10) Romagnoli Ugo
- 11) Michelini Alberto
- 12) Giambartolomei Ivaldo

membri aggregati

- 1) Neri Vincenzo
- 2) Verdini Quinto

**COMITATO CONSULTIVO INTERCOMUNALE
PER L'AGRICOLTURA**

(Rappresentanti di Ostra Vetere)

- 1) Fiorani Alberto
- 2) Ciarloni Valentino

COMMISSIONE COMMERCIO IN SEDE FISSA

- 1) Fiorani Alberto - Presidente
- 2) Mattioni Geom. Mauro
- 3) Magagnini Livio
- 4) Mancinelli Valerio
- 5) Carbini Ada
- 6) Brocanelli Aldo
- 7) Campolucci Nazzareno
- 8) Mattioni Giuseppe
- 9) Puerini Fabio
- 10) Ceccolini Livia
- 11) Bambagioni Elvira
- 12) Baldi Alino
- 13) Bacchiocchi Giuseppina
- 14) Mencarelli Gabriele
- 15) Fratoni Mariella

COMMISSIONE COMMERCIO AMBULANTE

(Effettivi)

- 1) Fiorani Alberto - Presidente
- 2) Montevocchi Carlo
- 3) Fabbrini Antonio
- 4) Nacciarriti Pasquale (deceduto)
- 5) Ciarloni Valentino
- 6) Magagnini Livio

(Supplenti)

- 7) Bordi Mario
- 8) Francoletti Arturo
- 9) Mancinelli Valerio
- 10) Pandolfi Giovanni

COMMISSIONE ELETTORALE

(Effettivi)

- 1) Fiorani Alberto - Presidente
- 2) Cecchini Cesarina
- 3) Mattioni Giuseppe
- 4) Curzi Giannino
- 5) Allegrezza Vittorio

(Supplenti)

- 6) Carletti Giancarlo
- 7) Segoni Claudio
- 8) Paoloni Paolo
- 9) Brunetti Nicola

CONSORZIO ACQUEDOTTO OSTRÀ VETERE - BARBARA - ARCEVIA

(Rappresentanti di Ostra Vetere)

- 1) Fiorani Alberto - Presidente
- 2) Segoni Claudio
- 3) Manoni Vittorio
- 4) Mattioni Geom. Mauro

COMMISSIONE BARBIERI E PARRUCCHIERE

- 1) Fiorani Alberto - Presidente
- 2) Campolucci Ferdinando
- 3) Brunetti Anna
- 4) Montevecchi Maura
- 5) Mattioni Giuseppe
- 6) Baci Luigi
- 7) Baldini Maria
- 8) Fiacchini dr. Igino
- 9) Giuliani Delio
- 10) Settimini Franco

COMMISSIONE COMUNALE
per le manifestazioni in onore dell'on. Agostino Peverini

Fiorani Alberto - Presidente
Buschi Gabriele
Venturi Fermino
Beciani Duilio
Ciarloni Valentino
Segoni Claudio
Nacciariti Athos
Cameruccio Gianfranco
Cecchini Cesarina
Michelini Elso
Ciuccoli Fernando
Piaggesi Fermino
Puerini Beniamino
Manoni Eraldo
Piaggesi Giuseppe
Bruschi Luigi
Campomaggi Rino
Perini Giuseppe
Pettinari Lidio
Allegrezza Vittorio
Carbini Dario
Belbusti Giannino
Bruschini Fernando
Fabbrini Antonio
Mancini Antonio
Campolucci Giannino
Pandolfi Giovanni
Magagnini Giuseppe
Esposito Elidio
Turchi Tonino
Candelaresi Claudio
Giancamilli Giovanni
Rossini Guido
Bellucci Fortunato
Campomaggi Gino

Pandolfi Davide
Morico Mevio
Golini Romualdo
Brocanelli Aldo
Avenali Silvia
Campolucci Renato
Guidi Buffarini Gualberta
Ciarimboli Americo
Esposito Lanci Maria
Mattioni Katia
Saturni Patrizia
Puerini Stefania
Manoni Vittorio
Morico Don Franco
Montesi Don Giovanni
Stefanini Don Giordano
Maffoli Padre Rolando
Longo Suor Carmela
Micci Luigi
Cucchi Giovanni
Romagnoli Zeno
Ciarloni Claudio
Bassotti Marcello
Romagnoli Giuseppe
Paolini Giuseppe
Paoloni G. Battista
Campolucci Nazzareno
Tarsi Giuseppe
Magagnini Livio
Romagnoli Ugo
Michelini Giuseppe
Mancinelli Raoul
Benni Luigi
Pettinari Serafino

COMMISSIONE PER IL CENTENARIO DEL CAMBIAMENTO DI DENOMINAZIONE DA MONTENOVO A OSTRIVETERE

- 1) Fiorani Alberto
- 2) Piaggese Giuseppe
- 3) Mattioni Giuseppe
- 4) Baldassarri Nazzareno
- 5) Turchi Tonino
- 6) Sabbatini Susanna
- 7) Manoni Vittorio
- 8) Curzi Giannino
- 9) Cameruccio Gianfranco
- 10) Paoloni Paolo
- 11) Ciarloni Valentino
- 12) Cecchini Cesarina
- 13) Fratini Alessandro
- 14) Carletti Giancarlo
- 15) Santoni Milena
- 16) Segoni Claudio
- 17) Conti Mario
- 18) Brunetti Nicola
- 19) Allegrezza Vittorio
- 20) Brignoni Romano
- 21) Fiorani Renzo
- 22) Moroni Giuseppe
- 23) Sdogati Novella in Magagnini
- 24) Puerini Anna
- 25) Bordi Silvana
- 26) Manoni M. Rita
- 27) Pancotti Adonella
- 28) Belbusti Rina
- 29) Lametti Olivetti Ivana
- 30) Durastanti Marisa
- 31) Buschi Flavia
- 32) Esposito Maria
- 33) Bellucci Giancarlo
- 34) Ciuccoli Aldo
- 35) Belbusti Giannino
- 36) Campolucci Renato
- 37) Brutti Corrado
- 38) Fattori Paolo
- 39) Beciani Romualdo
- 40) Pandolfi Giovanni
- 41) Brunetti Corrado
- 42) Bruschi Firmino
- 43) Bellucci Fortunato
- 44) Rotatori Enzo
- 45) Bassotti Marcello
- 46) Gregorini Leopoldo
- 47) Guiducci Aldo
- 48) Golini Romualdo
- 49) Campomaggi Gino
- 50) Rotatori Aldo
- 51) Pasquini Paolo
- 52) Monti Antonio
- 53) Minghi Giuseppe
- 54) Aquili Renzo
- 55) Mancinelli Raoul
- 56) P. Rolando Maffoli
- 57) P. Pietro Bussoletti
- 58) Suor Maria Agostina Zanocco
- 59) Minghi Antonio
- 60) Gregorini Elio
- 61) Ciarloni Claudio
- 62) Turchi Armando
- 63) Neri Roberto
- 64) Campomaggi Rino
- 65) Bordi Mario
- 66) Baci Luigi
- 67) Paoloni Maurizio
- 68) Girolimetti Giancarlo
- 69) Campomaggi Nello
- 70) Puerini Stefania
- 71) Bordi Giuseppina
- 72) Montevecchi Giovannino
- 73) Sebastianelli Sergio
- 74) Massi Aldo
- 75) Franceschetti Avio
- 76) Girolimetti Rodolfo
- 77) Morico Mevio
- 78) Santini Giuseppe
- 79) Venturi Firmino
- 80) Panfoli Piero

- 81) Serini Franco
- 82) Saturni Leodino
- 83) Spadoni Mario
- 84) Lipani Fabrizio
- 85) Puerini Americo
- 86) Saturni Ferruccio

- 87) Guidi Buffarini Glauco
- 88) Romagnoli Aldo
- 89) Mariotti Giuseppe
- 90) Garofoli Aldo
- 91) Cipollini Claudio

COMMISSIONE PER ASSEGNAZIONE ALLOGGI EDILIZIA RESIDENZIALE PUBBLICA

(Effettivi)

- 1) Fiorani Alberto - Presidente
- 2) Cameruccio Gianfranco
- 3) Allegrezza Vittorio

(Supplenti)

- 4) Mattioni Giuseppe
- 5) Cecchini Cesarina
- 6) Brignoni Romano

CONSORZIO PER LA VOLORIZZAZIONE DEI COMUNI DELLE VALLI DEI FIUMI MISA E NEVOLA

(Rappresentanti di Ostra Vetere)

- 1) Ciarloni Valentino
- 2) Manoni Vittorio

ASSOCIAZIONE INTERCOMUNALE VALLI MISA E NEVOLA

(Rappresentanti di Ostra Vetere)

- 1) Fiorani Alberto
- 2) Cameruccio Gianfranco
- 3) Cecchini Cesarina
- 4) Santoni Milena

COMITATO PER IL PIANO ZONALE AGRICOLO

(Rappresentanti di Ostra Vetere)

- 1) Fiorani Alberto
- 2) Ciarloni Valentino

LE COMMISSIONI CONSULTIVE

Numerosissimi cittadini sono stati chiamati a far parte delle Commissioni Consultive seguenti:

- 1) Affari generali e partecipazioni
- 2) Servizi comunali e problemi del personale
- 3) Bilancio, finanze e tributi
- 4) Igiene e sanità
- 5) Assistenza sociale
- 6) Sviluppo economico e cooperazione
- 7) Occupazione
- 8) Industria e artigianato
- 9) Agricoltura
- 10) Commercio e attività professionali
- 11) Assetto del territorio
- 12) Ecologia
- 13) Lavori pubblici
- 14) Viabilità
- 15) Pubblica istruzione
- 16) Cultura
- 17) Turismo sociale
- 18) Sport e tempo libero



Le COMMISSIONI CONSUNTIVE, dal 22.3.82, giorno del loro insediamento sono state riunite 31 volte.

Sulla loro attività sono stati pubblicati 54 bollettini di informazione.

ANNO	BOLLETTINI
1982	17
1983	9
1984	11
1985	17

Nel quinquennio abbiamo inoltre convocato 14 ASSEMBLEE PUBBLICHE.

SERVIZI E PERSONALE

UFFICI COMUNALI

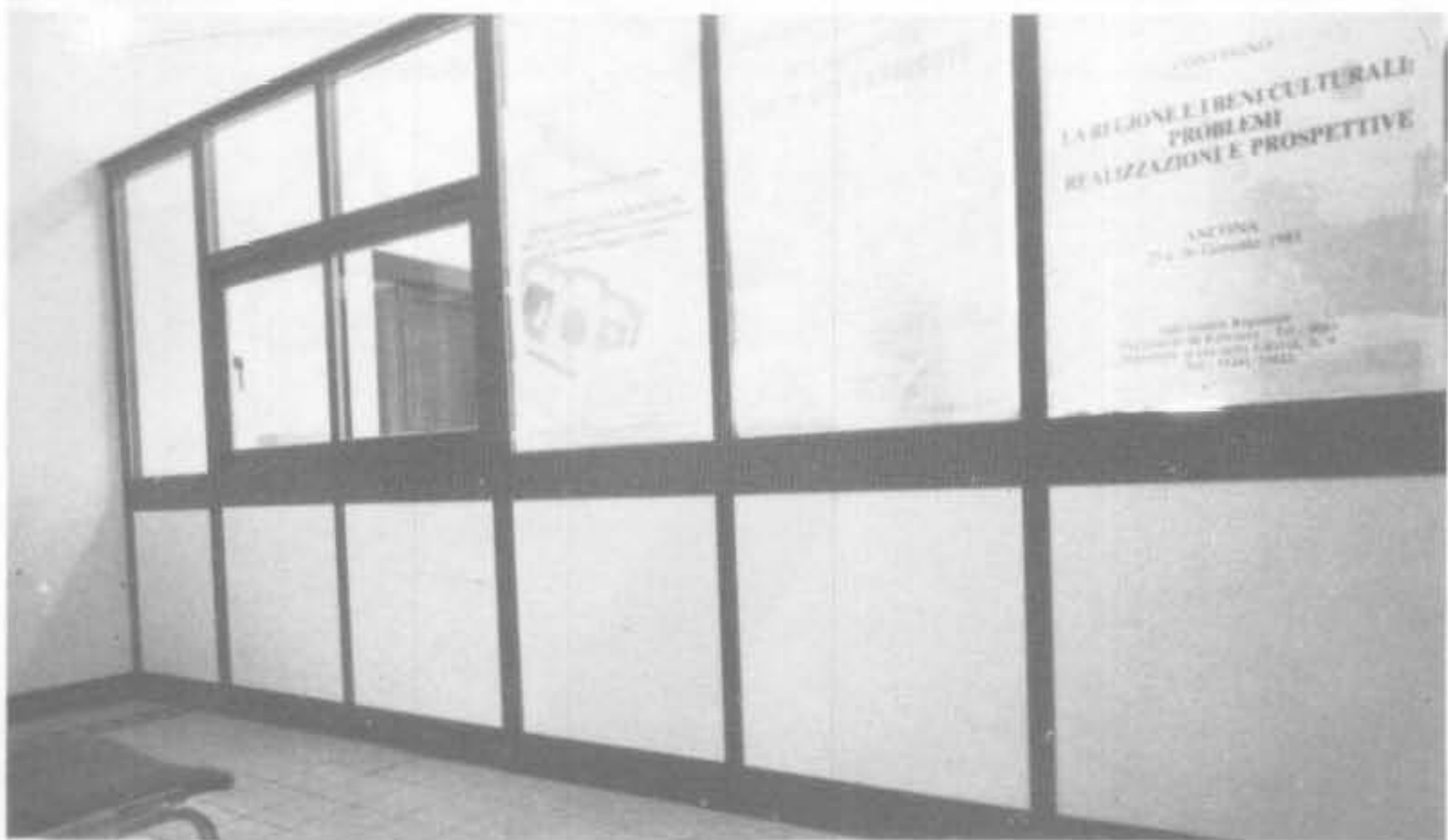

Per dare migliori servizi alla popolazione abbiamo potenziato le strutture pubbliche restaurando la sede municipale e organizzando gli uffici con la dotazione di moderni mezzi, macchine d'ufficio e attrezzature.

ELABORATORE ELETTRONICO



A servizio degli uffici di ragioneria abbiamo acquistato e messo in funzione un modernissimo computer per la elaborazione elettronica dei dati.

SERVIZIO ACQUEDOTTO

Il servizio di manutenzione degli acquedotti urbano, rurale e consorziale è stato dotato di un furgone attrezzato di tutto il necessario per il più rapido intervento indispensabile a garantire il costante approvvigionamento idrico.

Abbiamo inoltre fatto scavare 13 pozzi nuovi nel piano di Pongelli per aumentare la portata d'acqua dell'acquedotto rurale.

NETTEZZA URBANA



Per rendere più igienica la raccolta dei rifiuti, abbiamo prima migliorato il servizio con l'acquisto di cestoni porta-rifiuti e recentemente abbiamo acquistato un nuovo efficientissimo autocarro compattatore con cassonetti di raccolta.

È stato deciso inoltre l'acquisto di campane ecologiche per la raccolta differenziata del vetro.

ILLUMINAZIONE PUBBLICA



Numerosi tronchi di illuminazione pubblica sono stati attivati lungo le nuove vie di lottizzazione.

Sono inoltre state sostituite le vecchie lampade a vapori di mercurio nel centro storico con altri bulbi illuminanti a luce calda, più adatta alle caratteristiche estetiche del paese.

Fari speciali sono stati montati per illuminare i monumenti più significativi.

MATTATOIO



Per potenziare il mattatoio comunale stiamo costruendo la nuova cella frigorifera, mentre è in corso d'appalto anche l'impianto di depurazione.

CIMITERO

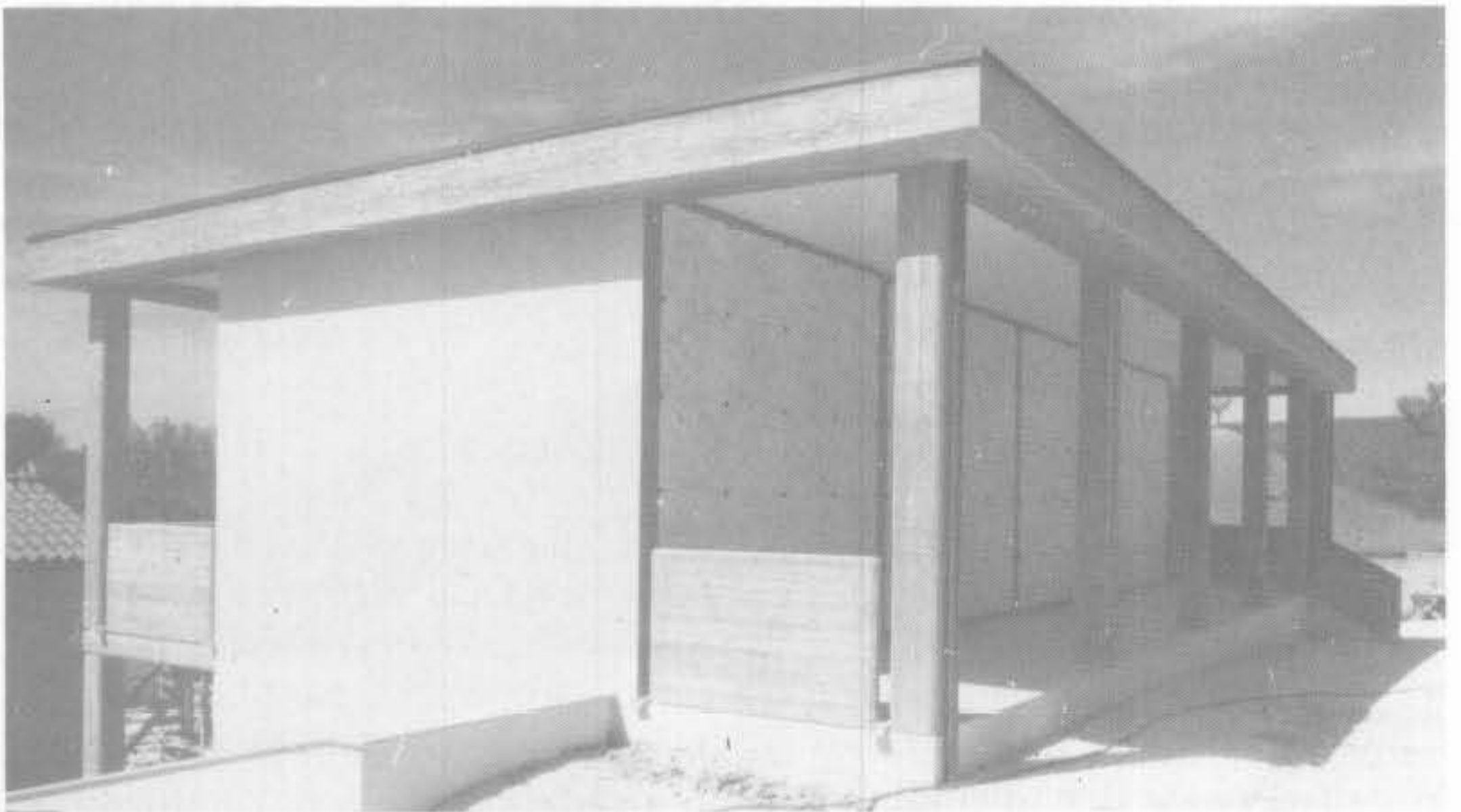

Il cimitero è stato ampliato e sistemato per consentire la costruzione di numerose cappelline di famiglia per le quali è stato adottato un apposito regolamento.

Abbiamo fatto costruire nuovi colombari sia a completamento della parte vecchia del cimitero che della parte nuova.

Tutta la cura possibile viene posta per mantenere il prato e gli alberi della parte vecchia del cimitero.

Per la nuova parte dovrà essere affrontato il progetto di sistemazione del verde.

IL PERSONALE DIPENDENTE

Il personale dipendente del Comune è attualmente composto da 28 unità fra impiegati e salariati: molti di meno della media degli altri Comuni.

Sono però previsti in pianta organica altri numerosi posti: vigile, elettricisti, fontanieri, cantonieri, muratori, autisti, necrofori, spazzini e bidelli che, se sarà possibile in futuro fare nuove assunzioni, dovranno essere coperti con concorsi pubblici.

BILANCIO FINANZE E TRIBUTI

Grandi sono stati i problemi finanziari nei quali ci siamo imbattuti in questi cinque anni.

L'elevato costo in materia di opere pubbliche, d'istituzione, gestione, manutenzione e sviluppo dei pubblici servizi non può non essere attentamente valutato dalla amministrazione.

D'altra parte, restringere le spese risulterebbe dannoso alla comunità, che ci ha affidato la soluzione dei propri bisogni, e aspetta una risposta efficace a legittime aspettative. È per questo che ci siamo impegnati per la creazione di strutture e l'erogazione di servizi indispensabili, utili e produttivi per la popolazione. L'impegno finanziario può essere ampiamente dimostrato tenendo presente l'enorme mole di competenze che spettano al Comune per:

- manutenzione di beni mobili ed immobili;
- personale;
- gestione e conservazione del patrimonio disponibile;
- manutenzione ordinaria e straordinaria delle Scuole Materna, Elementari e della Scuola Media Statale;
- progettazioni, studi e perizie;
- mattatoio;
- acquedotti comunali;
- fognature;
- raccolta e trasporto dei rifiuti solidi urbani;
- illuminazione pubblica;
- cimitero;
- trasporti scolastici;
- impianti sportivi;
- servizio di assistenza sociale;
- manutenzione strade interne ed esterne;
- manutenzione dei giardini;
- biblioteca Comunale.

Inoltre recenti provvedimenti legislativi intervenuti nel corso del quinquennio hanno accresciuto le competenze del Comune in molti settori ed hanno provocato di conseguenza nuovi problemi economici.

I dati più significativi dei bilanci sono esposti nella seguente tabella:

SOMME DISPONIBILI IN BILANCIO PER SPESE CORRENTI	
1980 -	804.753.383
1981 -	1.065.869.441
1982 -	1.227.391.513
1983 -	1.337.676.010
1984 -	1.489.256.464
<hr/>	
totale 5.974.946.811	

Oltre al funzionamento degli uffici e dei servizi abbiamo sempre cercato di sostenere le attività delle associazioni e del volontariato di privati Enti ed Istituzioni erogando numerosi contributi a:

- Anziani
- Mutilati e Invalidi
- Handicappati
- Assistenza sociale
- Pro terremotati
- Trasporti scolastici
- Federazione Coldiretti
- Contributi natalizi e pasquali
- ENAOLI
- Unione Cooperative
- G.S. Ruzzola
- Distretto scolastico
- Lavoratori emigrati
- Parrocchia Pongelli
- Monumento S. Francesco a Frontino
- A.V.I.S.
- Combattenti e Reduci
- Pro Loco
- G.S. Amatori
- Concerto Cittadino "G.B. Pergolesi"
- S.S. Olimpia
- Unione Italiana Ciechi
- Parrocchia di S. Maria di Piazza
- Centro di Cultura Popolare
- UNITALSI
- CECAM
- Cooperativa "Montenovo"
- Convento Frati Minori
- A.V.U.L.S.S.
- Conferenza S. Vincenzo
- G.S. Pianello
- Concerto Callido
- L.A.N.M.I.C.
- Cacciatori
- Società Podistica Valmisa
- Scuole
- Centro Olimpia CONI

Per assicurare sempre il corretto funzionamento dei servizi e la costante realizzazione di nuove opere abbiamo dedicato costante attenzione alla ricerca di nuovi e maggiori mezzi finanziari, sia attraverso le entrate dirette che con le compartecipazioni e il contributo a pareggio da parte dello Stato.

Ma soprattutto ci siamo impegnati per ottenere contributi straordinari e finanziamenti agevolati per le opere pubbliche.

Tale e tanta è stata la mole di finanziamenti ottenuti che l'Amministrazione può vantare il primato.

1980

Contributi

ENAOLI	L.	3.249.200	(Regione)
Edilizia Scolastica	L.	162.500.000	(Regione)
Manutenz. straord. opere pubbliche	L.	15.000.000	(Stato)
Manutenz. impianti sportivi	L.	15.000.000	(Provincia)
Corso orientamento musicale	L.	2.500.000	(Regione)
Biblioteca comunale	L.	2.000.000	(Regione)

Mutui

Strade comunali	L.	49.600.000	(Cassa DD.PP.)
Strade comunali	L.	49.750.000	(«)
Strade comunali	L.	49.650.000	(«)
Strade comunali	L.	49.830.000	(«)
Scuola materna	L.	62.260.000	(«)
Complet. imp. sportivi	L.	130.000.000	(CARISJ)

1981

Contributi

ENAOLI	L.	8.500.000	
Strade comunali - manutenzione str.	L.	20.000.000	(Stato)
Attività sportive	L.	1.400.000	(Regione)
Biblioteca comunale	L.	1.500.000	(Regione)
Corso orientamento musicale	L.	3.000.000	(Regione)
Recupero patrimonio edilizio	L.	70.000.000	(L. 457)

Mutui

Viabilità	L.	104.990.000	(Cassa DD.PP.)
Attrezzature uffici	L.	40.000.000	(CARISJ)

1982

Contributi

Parco nuovi impianti sportivi	L.	9.000.000	(Provincia)
Cupola S. Maria	L.	40.000.000	(Regione)
Mura castellane	L.	80.000.000	(Regione)

ENAOLI	L.	10.560.385	(Regione)
Per altri Enti disciolti	L.	2.579.095	(Regione)
Piano particolareggiato C.S.	L.	2.819.453	(Regione)
Corso orientamento musicale	L.	3.000.000	(Regione)
Attività culturali	L.	2.450.000	(Regione)
Attività sportive	L.	1.500.000	(Regione)
Biblioteca comunale	L.	2.500.000	(Regione)
Manutenzione straordinaria scuole	L.	7.000.000	(Regione)
Costruzione impianti sportivi	L.	4.000.000	(Provincia)

Mutui

Acquisto automezzi per servizi	L.	70.000.000	(CARISJ)
Scuola materna	L.	120.350.000	(CARISJ)
Acquedotto consortile	L.	56.000.000	(Cassa DD.PP.)

1983

Contributi

Biblioteca comunale	L.	2.500.000	(Regione)
Corso orientamento musicale	L.	3.000.000	(Regione)
Per attività culturali	L.	6.100.000	(Regione)
Per assistenza sociale handicappati	L.	56.376.350	(Regione)
ENAOLI	L.	1.000.000	(Regione)
Attività sportive	L.	7.395.500	(Reg.-Prov.)
Tendopoli	L.	30.000.000	(Stato)
Ripristino opere pubbliche	L.	6.541.050	(Regione)
Pronto intervento - contributo	L.	2.441.360	(Regione)
Lavori in alveo fiume Misa	L.	100.000.000	(Regione)
Tenuta contabilità agraria	L.	2.386.400	(Regione)
Pronto intervento Chiesa S. Maria	L.	2.169.978	(Regione)
Recupero patrimonio edilizio	L.	60.000.000	(L. 457)
Mura castellane	L.	50.000.000	(Regione)
Chiesa S. Maria	L.	39.500.000	(Regione)

Mutui

Consorzio acquedotto (quota parte)	L.	280.000.000	(Cassa DD.PP.)
Campo da Calcio	L.	65.000.000	(CARISJ)
Acquedotto comunale	L.	100.000.000	(Cassa DD.PP.)

1984

Contributi

Consolidamento argini fiume Misa	L.	135.000.000	(Regione)
Corso orientamento musicale	L.	3.000.000	(Regione)
Attività Culturali	L.	5.100.000	(Regione)
Assistenza sociale handicappati	L.	32.051.585	(Regione)
ENAOLI	L.	2.800.000	(Regione)
Sistemazione impianti sportivi	L.	5.000.000	(Provincia)
Assistenza Vittime delitto	L.	3.811.723	(Stato)
Assistenza sociale	L.	10.600.000	(Regione)
Manutenzione straordinaria strade	L.	30.000.000	(Stato)
Ampliamento biblioteca	L.	7.000.000	(Regione)
Attività ludicomotoria	L.	2.500.000	(Provincia)
Recupero patrimonio edilizio	L.	59.000.000	(L. 457)
Mura castellane	L.	80.000.000	(Regione)
Biblioteca	L.	3.000.000	(Regione)
Ponte Brancasecca	L.	70.000.000	(Regione)

Mutui

Fognature capoluogo	L.	220.000.000	(Banco Sicilia)
Edilizia scolastica	L.	156.000.000	(Cassa DD.PP.)
Consorzio Acquedotto (quota parte)	L.	504.000.000	
Scuola Materna	L.	30.500.000	(Ist. S. Paolo)
Fognatura Urb. e Depuratore	L.	500.000.000	(Ist. S. Paolo)
Potenziamento servizio N. U.	L.	150.000.000	
Acquedotto comunale I° stadio	L.	185.000.000	
Strada P.E.E.P.	L.	10.000.000	

1985

Contributi

Depuratore	L.	89.000.000	(Provincia)
Mura castellane	L.	80.000.000	(Regione)
Corso orientamento musicale	L.	3.000.000	(Regione)
Assistenza sociale handicappati	L.	40.419.000	(Regione)
Recupero patrimonio edilizio	L.	65.000.000	(Regione)
Palazzo Comunale	L.	70.000.000	(Regione)
Giornali scolastici	L.	1.350.000	(Regione)
Tetto Ospedale	L.	76.000.000	(Regione)
Tetto Ospedale 2°	L.	37.755.320	(Regione)

Consolidamento logge	L.	133.000.000	(Regione)
Attività ludicomotoria	L.	2.900.000	(Provincia)
Consolidamento chiesa S. Vito	L.	100.000.000	(Stato)
Consolidamento chiesa S. Maria	L.	60.000.000	(Stato)
Assistenza sociale	L.	10.461.000	(Regione)
Strada SS. Crocifisso	L.	65.000.000	(Regione)
Attività culturali	L.	2.100.000	(Regione)
Manutenzione strade	L.	30.000.000	(Regione)

Mutui

Fognature e depuratori	L.	500.000.000	(Cassa DD.PP.)
------------------------	----	-------------	----------------

Abbiamo inoltre fatto investimenti in opere pubbliche per:

- Sistemazione area impianti sportivi	L.	43.000.000
- Campi da tennis	L.	28.000.000
- Ampliamento cimitero	L.	130.000.000
- Gradinata campo sportivo	L.	30.000.000
- Bagni nuovo stadio	L.	8.000.000
- Bagni vecchio campo	L.	5.000.000
- Sala cinema poltroncine	L.	25.000.000
- Impianto irrigazione	L.	5.000.000
- Manutenzione sociale	L.	79.000.000
- Loculi cimitero	L.	210.000.000
- Bocciodromo	L.	68.354.998
- Ampliamento biblioteca	L.	8.000.000
- Rifasamento acquedotto	L.	4.000.000
- Pozzi nuovi	L.	30.000.000
- Discarica	L.	9.000.000
- Pannelli solari	L.	6.172.222
- Mattatoio-cella frigorifera	L.	16.000.000
- Ruzzodromo	L.	3.500.000
- Manutenzione vecchio campo	L.	10.000.000
- Cabina elettrica P.E.E.P.	L.	5.100.238
- Sala ex Mutuo Soccorso	L.	3.000.000

L'importo totale dei contributi, mutui e investimenti ammonta quindi alla somma di L. 5.855.874.857.

IGIENE E SANITÀ



Già dal 1980 con l'insediamento della U.S.L. sorsero i primi problemi per l'attuazione della riforma sanitaria.

Poi le cose andarono sempre peggio.

L'U.S.L. di Senigallia proponeva l'avvio del Distretto Sanitario n° 8 e quindi la chiusura del nostro Ospedale.

Immediata e durissima fu la reazione della maggioranza dei rappresentanti di Ostra Vetere con il Sindaco Fiorani in testa.

Nel Consiglio Comunale prima, nelle estenuanti Assemblee dell'U.S.L. poi, continuò per settimane e mesi, in riunioni su riunioni, la giusta protesta di Ostra Vetere per una decisione sbagliata che danneggiava tutti i cittadini.

I giornali pubblicavano continuamente articoli su articoli mentre un comitato di difesa dell'Ospedale raccoglieva centinaia e centinaia di firme di protesta.

La chiusura dell'Ospedale danneggiava soprattutto i cittadini svantaggiati, gli anziani soli e quelli che avevano bisogno di ricovero per analisi.

L'Amministrazione Comunale non poteva restare (e non restò) a guardare.

Del resto andava anche rilevato che la procedura seguita dall'U.S.L. non poteva ritenersi "molto corretta" nei confronti di Ostra Vetere, essendo mancata ogni preventiva e tempestiva informazione.

Come pure era da far notare che dall'U.S.L. non erano stati effettuati studi approfonditi per giustificare il provvedimento.

Così il Consiglio Comunale a ripetizione, seppure con i soli voti della maggioranza, decideva di presentare ricorsi al T.A.R. Tribunale Amministrativo Regionale sia contro la Legge della Regione che contro il piano-ferie e il programma annuale e triennale dell'U.S.L., e al Co.Re.Co. Comitato Regionale di Controllo contro le delibere dell'U.S.L. e dell'Assemblea.

Ma mentre il Comune deliberava per i ricorsi al T.A.R. ed al Co.Re.Co., il Sindaco Fiorani e gli altri amministratori di maggioranza avviavano anche opportuni contatti affinché l'U.S.L. rivedesse le proprie decisioni.

Diedero appoggio all'Amministrazione anche le categorie economiche e le forze sociali, si tennero assemblee pubbliche e si inviarono lettere, telegrammi e solleciti.

In centinaia, con auto e pullmans andammo a far sentire la nostra voce a Senigallia....



..... PASSAVANO I MESI E L'U.S.L.
RIMANEVA SORDA ALLE RICHIESTE

e c'era chi riteneva che non potesse più esserci niente da fare.
Così pure i ricorsi al T.A.R. tardavano ad essere decisi.
Non sembrava neppure possibile un pronunciamento sulla sospensiva.

MA IL CO.RE.CO. ANNULLA LA
DELIBERA DELL'U.S.L.

.... il pericolo era per il momento passato!

C'era da chiedersi quali sarebbero state le conseguenze per il paese se il Sindaco e gli altri amministratori non fossero stati così energici nel respingere sempre e fermamente gli attacchi contro il nostro Ospedale.

PERCHÈ DIFENDERE L'OSPEDALE

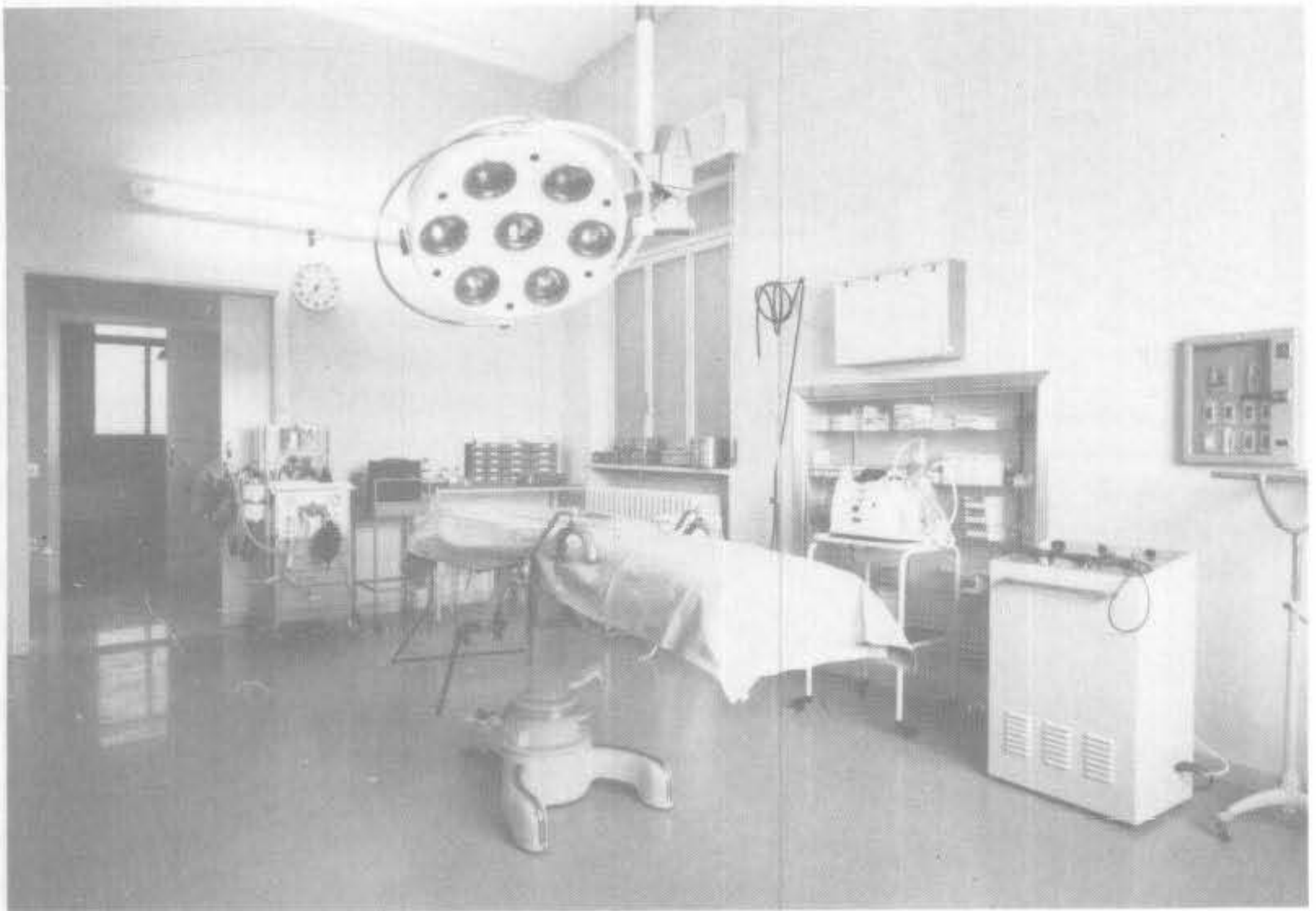

L'Ospedale a Ostra Vetere c'è sempre stato fin da quando il paese si chiamava ancora Montenovo.

Già nel 1300 un benefattore di nome Lazzaro aveva lasciato i suoi beni per far costruire l'Ospedale di S. Caterina.

Nei secoli successivi gli ospedali a Montenovo divennero addirittura due: il secondo fu costruito fuori porta S. Croce e venne retto dalla Confraternita di S. Rocco per assistere gli ammalati durante le terribili epidemie che colpivano la popolazione.

L'attuale Ospedale è stato iniziato nel 1826 nel corso di una grandiosa

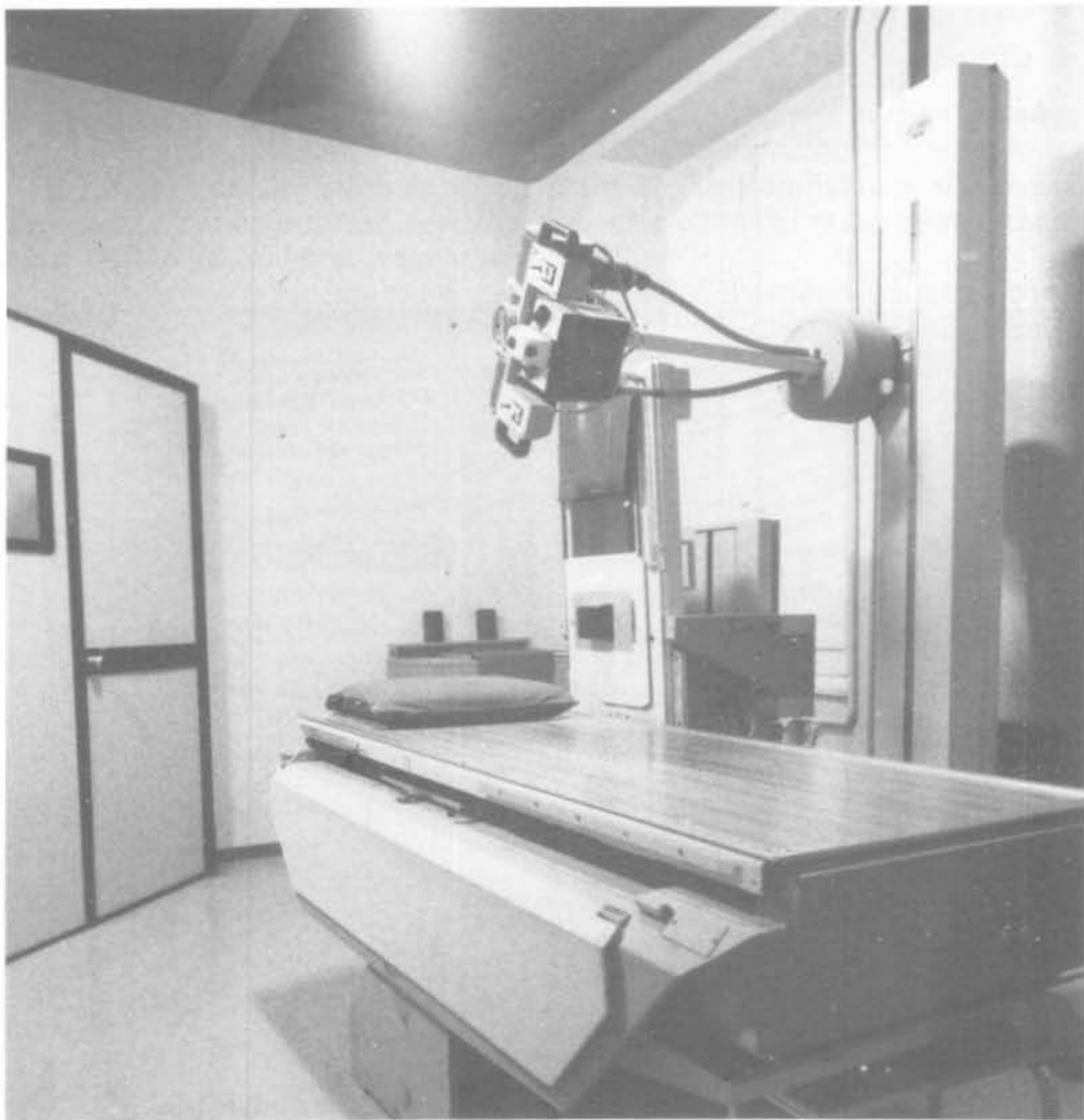

cerimonia per la deposizione della prima pietra e intitolato ad "Antonio Canova" e da quel giorno tanti e tanti benefattori hanno lasciato case, terreni e soldi per attrezzarlo e farlo funzionare bene.

Numerosi cittadini hanno fatto offerte in denaro per acquistare attrezzature, arredi e anche l'ambulanza dell'A.V.I.S.

Difendere tutto questo è prima di tutto un obbligo, ma deve essere chiaro, al di là di ogni polemica, che il Comune con le sue decisioni ha inteso tutelare in primo luogo la integrità dei servizi e la salute dei cittadini.

... LA BATTAGLIA NON È ANCORA FINITA



L'U.S.L. ha infatti proposto e riproposto le sue scelte, ma ogni volta ha dovuto fare i conti con la fermezza dell'Amministrazione Comunale e l'Ospedale è rimasto ancora aperto. Era il 22 giugno del 1984 quando il Sindaco, assumendosi tutte le responsabilità conseguenti, ha firmato la "diffida" all'U.S.L.: nel caso in cui singoli cittadini avessero ricevuto danno dalla soppressione dell'Ospedale tutte le colpe potrebbero essere poste in capo agli amministratori dell'U.S.L.

Non solo, ma fino alla fine e anche il 29 ottobre scorso, il Consiglio Comunale decideva, con i soli voti della maggioranza:

- 1) di richiedere all'U.S.L. il riesame del programma annuale e triennale.
- 2) di richiedere la costituzione di una Commissione fra Comune, Associazione Intercomunale e U.S.L. per rielaborare il programma.
- 3) di richiedere:
 - a) la permanenza dell'Ospedale;
 - b) che rimanga il pronto soccorso;
 - c) il ripristino dei servizi interrotti e parzialmente ridotti;
 - d) il ritorno del materiale rimosso e dislocato presso altri Ospedali;
 - e) il ripristino della convenzione per il funzionamento dell'ambulanza.

E proprio sul ripristino del funzionamento dell'ambulanza si è sempre impegnata la maggioranza comunale, mentre c'era chi non voleva intendere il gran danno che ne veniva al paese.

Anche in una infuocata riunione nella Sala S. Sebastiano il Sindaco e tanti altri cittadini hanno detto chiaro e tondo che cosa ne pensavano.

... UN MODO SCOMODO DI AMMINISTRARE

... scomodo per chi amministra, ma giusto per il paese. Una decisione che l'Amministrazione Comunale ha preso e che il Sindaco ha assunto a proprio rischio al solo scopo di servire Ostra Vetere e i suoi cittadini: prima le preoccupazioni per la comunità e tutto il resto viene dopo, molto dopo.

ASSISTENZA SOCIALE

Per dare la giusta Assistenza Sociale a quelli che ne hanno più bisogno, e cioè a bambini, anziani, invalidi ed handicappati, abbiamo realizzato attività di Centro Sociale Polifunzionale.

La solidarietà umana e la giustizia sociale vuole da tutti il più convinto impegno: abbiamo pertanto contribuito con servizi, sussidi e erogazioni ad alleviare i problemi di quanti hanno avuto bisogno di aiuto.

HANDICAPPATI

Per garantire l'inserimento lavorativo di alcuni portatori di handicap abbiamo ottenuto consistenti contributi regionali di 56 milioni nel 1983, 32 milioni nel 1984 e 40 milioni nel 1985, che ci hanno permesso per alcuni anni di occuparli in attività di manutenzione.

Altri giovani handicappati hanno trovato occupazione in attività pubbliche e in ditte private grazie al contributo che abbiamo distribuito anche per l'acquisto di attrezzature.

Per la Casa Protetta di Corinaldo abbiamo preteso la creazione di un Comitato intercomunale.

SERVIZIO DIURNO DI ASSISTENZA DOMICILIARE

Abbiamo incaricato alcune persone per assistere a domicilio gli invalidi e gli handicappati non autosufficienti che più degli altri hanno bisogno di aiuto.

Il servizio diurno di assistenza domiciliare riguarda sia le prestazioni manuali che quelle di assistenza sociale e ortofrenica.

ÈQUIPE SOCIO-PSICO-PEDAGOGICA

Il Comune, in collaborazione con Corinaldo e Castelleone di Suasa, ha organizzato prima il servizio dell'equipe socio-psico-pedagogica per le scuole dell'obbligo e poi lo ha esteso a tutto il territorio come servizio sociale. Ciò fino a quando non è subentrata l'U.S.L.

SERVIZIO DI ANIMAZIONE SOCIALE

Molte attività di animazione sociale sono state organizzate o patrocinate

dal Comune, come gli itinerari culturali, l'assistenza nei soggiorni, gli spettacoli pubblici. Abbiamo anche avuto la collaborazione delle Associazioni di Volontariato Sociale come l'AVULSS, l'UNITALSI, la Convivenza Franciscana di S. Croce, la Biblioteca Comunale e la Conferenza S. Vincenzo de' Paoli.

COLONIA ELIOTERAPICA MARINA



L'Amministrazione Comunale ha organizzato tutti gli anni, in più turni, la colonia estiva elioterapica marina per gli alunni delle scuole elementari utilizzando l'area e le attrezzature acquistate insieme agli altri Comuni delle valli del Misa e del Nevola sulla spiaggia di Senigallia.

L'iniziativa ha riscosso tanto successo ed è stata frequentata da circa 150 bambini ogni anno.

COLONIA MARINA PER ANZIANI



Anche per gli anziani tutti gli anni abbiamo mantenuto l'organizzazione della colonia al mare per l'intera giornata con servizio di mensa. È una iniziativa che ha riscosso un consenso crescente e che è destinata a ulteriore successo negli anni a venire.

SOGGIORNO MONTANO PER ANZIANI

Continuando la bella tradizione iniziata per primo dal Comune di Ostra Vetere, tutti gli anni abbiamo ripetuto l'esperienza del soggiorno montano a Predazzo in Val di Fiemme sulle Dolomiti.

Tutti gli anni, in tre turni distinti di due settimane ciascuno, circa un centinaio di anziani ha potuto vivere l'esperienza indimenticabile della montagna dolomitica.

Accompagnati da idoneo personale e con gli automezzi del Comune, gli anziani hanno alternato pause di riposo a interessanti escursioni.

Sono stati visitati: il lago Carezza, i Passi Sella - Pordoi - Valles e S. Pellegrino, il monastero di Pietralba, il lago di Fortebuso, la chiesa della Madonna del Boscaiolo, il lago Fedaiia con il ghiacciaio della Marmolada, i centri di Cavalese, Moena, Canazei, Ortisei, S. Martino di Castrozza, Merano, Cortina ecc..



ASSISTENZA ORFANI

Con l'attuazione della legge di riforma, il Comune ha proseguito l'attività degli Enti Disciolti provvedendo alla gestione dei fondi dell'ex ENAOLI a favore degli orfani.

SVILUPPO ECONOMICO

Lo sviluppo economico del paese è legato al consolidamento dell'attuale assetto produttivo delle attività agricole, industriali, artigianali e commerciali presenti nel territorio. Abbiamo favorito tutte le iniziative adatte a rafforzare il tessuto produttivo della nostra comunità soprattutto con l'approntamento di indagini di settore ed intersettoriali di piani urbanistici e di regolamenti per la disciplina delle attività economiche sottoposti a vincoli di legge.

Abbiamo poi consentito l'organizzazione di manifestazioni espositive dei prodotti locali e l'organizzazione di convegni di studio sui problemi economici.

Lo sviluppo di tutte le forme associative e cooperative è stato da noi particolarmente incoraggiato poichè la cooperazione rappresenta lo sbocco obbligato per tutte le iniziative di sviluppo socio-economico.

VISITA DEGLI AMBASCIATORI ITALIANI IN BIRMANIA E GERMANIA



L'Ambasciatore Italiano in Birmania, S.E. la dr.ssa Jolanda Brunetti e l'Ambasciatore Italiano in Germania, S.E. dr. Luigi Vittorio Ferraris, sono stati ricevuti in Comune dal Sindaco nel corso di una simpatica manifestazione alla presenza di numerosi operatori economici locali.

ASSOCIAZIONI DI CATEGORIA

L'Amministrazione ha sempre avuto particolare cura nel tenere costanti rapporti di collaborazione con le più importanti associazioni di categoria, sia del mondo agricolo che di quello artigianale, industriale e del mondo cooperativo.



Ha quindi dato volentieri il suo patrocinio per lo svolgimento del convegno regionale dei tecnici agricoli al quale hanno partecipato anche gli Onorevoli Forlani e Rinaldi.

RICEVIMENTO DI DELEGAZIONI ECONOMICHE ESTERE

Nel corso di più occasioni sono state ricevute in Comune numerose delegazioni economiche estere provenienti dalla Tunisia, Turchia, Kenya e Ger-



mania Federale, le quali hanno gradito la calorosa accoglienza riservata loro e la possibilità di conoscere ed apprezzare le produzioni locali di macchine agricole.

Altre delegazioni tecniche degli organismi cooperativistici dei paesi dell'America Latina hanno avuto occasione di visitare Ostra Vetere.

COOPERAZIONE

Abbiamo cercato sempre di aiutare lo sviluppo della cooperazione nel settore del commercio, della zootecnica, dei servizi e dei servizi sociali.

L'adesione di numerosi portatori di handicap ad una cooperativa di assistenza sociale ci ha consentito l'attuazione di un vasto programma di interventi.

INDUSTRIA E ARTIGIANATO

Per favorire il settore industria e artigianato ed evitare la futura concorrenza delle aree insediative del polo industriale intercomunale sotto Casine di Ostra verso Senigallia, abbiamo adottato una variante al Programma di fabbricazione per ampliare la zona industriale di Pongelli e poi abbiamo approvato il P.I.P. (Piano degli Insediamenti Produttivi) sia industriale che artigianale.

AGRICOLTURA





Al mondo rurale è stata dedicata la più convinta attenzione: abbiamo realizzato opere di miglioramento della viabilità, del potenziamento delle linee di distribuzione dell'energia elettrica in zone particolarmente svantaggiate e dell'allacciamento di posti telefonici pubblici e privati.

Continua assistenza è stata fornita sia per le pratiche della piccola proprietà che per la costruzione di nuove abitazioni rurali con mutuo agevolato.

Abbiamo poi tenuto i migliori rapporti con le Associazioni di categoria interessata come la Coldiretti, l'Unione Agricoltori e l'Unione Cooperative alle quali il Comune ha sempre fornito il migliore sostegno e collaborazione, tanto da riuscire a vedere coronato da successo l'iniziativa dell'impianto di una moderna stalla cooperativa e l'effettuazione di corsi di formazione in agricoltura.

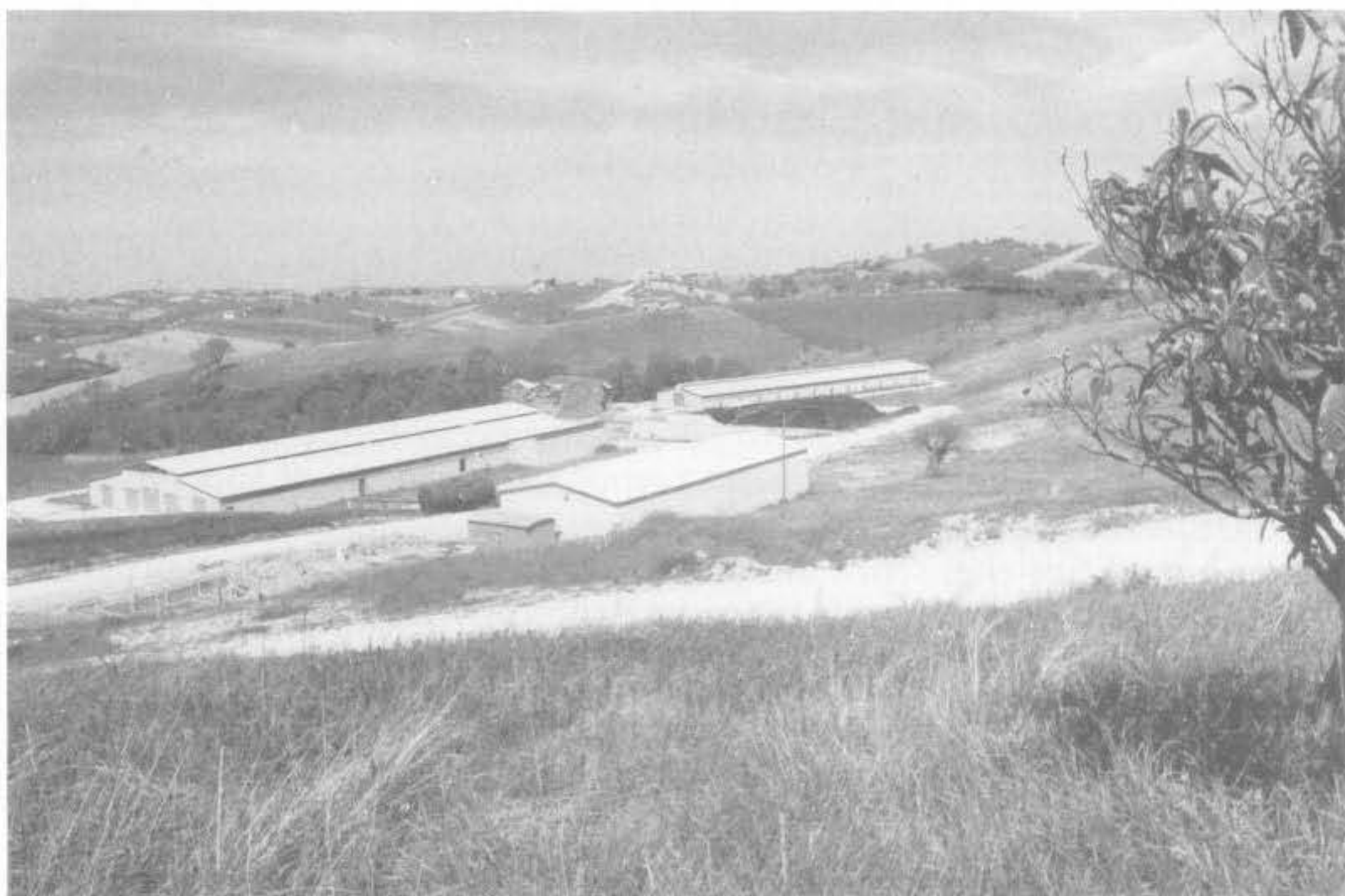

Negli anni a venire importanza notevole acquisterà il Piano Zonale Agricolo che abbiamo già approvato.

COMMERCIO

Per razionalizzare la rete distributiva e favorire l'associazionismo nel settore del commercio, abbiamo fatto redigere sia il Piano del Commercio che una indagine per la realizzazione di un centro commerciale.

ASSETTO DEL TERRITORIO

URBANISTICA

Uno dei problemi che l'Amministrazione Comunale ha sempre considerato con estrema attenzione, è quello dell'assetto urbanistico ed edilizio del territorio.

La necessità di mettere a disposizione dei cittadini un idoneo strumento attuativo in proposito aveva già spinto le precedenti amministrazioni comunali a predisporre il Regolamento Edilizio Comunale con annesso Programma di Fabbricazione.

L'uso più diffuso ed armonico del territorio è stato favorito come criterio di riequilibrio fra paese e campagna.

REGOLAMENTO EDILIZIO CON ANNESSO PROGRAMMA DI FABBRICAZIONE

Il programma di fabbricazione, pur rilevandosi elemento efficiente e insostituibile nel progredire dell'attività nel settore, è tuttora oggetto di valutazione ed esami accurati da parte nostra. Una costante azione di misura della idoneità ed attualità ne garantisce la completa affidabilità, a tutela del cittadino e a sostegno di un retto ed equilibrato sviluppo urbanistico.

Proprio in conseguenza di questa responsabile azione di supervisione e vigilanza, abbiamo sottoposto il programma di fabbricazione ad atti di revisione e modifica che, senza mutarne le caratteristiche e le linee programmatiche, hanno disciplinato le necessità progressivamente insorte, sia a motivo di mutamenti delle esigenze ambientali, che per uniformarsi a nuove disposizioni di legge.

P.P.A. PROGRAMMA PLURIENNALE DI ATTUAZIONE

L'attuazione di una sana ed oculata programmazione urbanistica esige una pianificazione adeguata anche nel medio periodo, che ne delimiti e regoli lo sviluppo favorendone la perfetta aderenza ai bisogni temporali, ambientali, sociali, culturali ed economici della Comunità.

A tale fine la Legge 10/1977, e la Legge Regionale n. 18/1979 prevedono la formazione del Programma Pluriennale di attuazione. Il Programma è stato adottato ed approvato con appositi atti deliberativi del Consiglio Comunale. L'Amministrazione, prima di passare alla redazione del Programma, ha ritenuto però opportuno interpellare tutte le maggiori categorie sociali interessate alla elaborazione, onde informarsi sulla necessità e disponibilità di ciascuna ed avere un quadro d'insieme estremamente utile per adottare una decisione il più possibile equa ed obiettiva.

P.E.E.P. PIANO PER L'EDILIZIA ECONOMICA POPOLARE



Dopo che sono stati assegnati a Ostra Vetere 126 milioni di finanziamenti per la costruzione di 8 alloggi popolari, abbiamo adeguato l'area per la loro costruzione e in Via Honorati, verso il nuovo campo sportivo, è stato realizzato il palazzo della foto.

Con il contributo a fondo perduto di 65 milioni assegnatoci dalla Regione per la costruzione della nuova strada di accesso al P.E.E.P.; oltre ad un precedente finanziamento di altri 10 milioni, stiamo costruendo la nuova strada di accesso verso il nuovo stadio.



P.I.P. PIANO PER GLI INSEDIAMENTI PRODUTTIVI

Se è logico e doveroso provvedere alla regolamentazione dello sviluppo edilizio delle abitazioni, altrettanto necessaria è una conveniente attenzione agli identici problemi che sorgono per le costruzioni destinate ad attività di produzione, sia a livello artigianale che industriale. Per fornire una adeguata disciplina in proposito, abbiamo ampliato il P.I.P. Piano particolareggiato delle aree da destinare agli insediamenti produttivi, ricadenti nella zona artigianale presso la frazione Pongelli.

Di fronte alla prospettiva della realizzazione dell'unico Polo Industriale Intercomunale, l'Amministrazione si è subito preoccupata di predisporre i necessari strumenti urbanistici e recentemente è stato approvato anche il P.I.P. Industriale di Pongelli per ampliare l'area destinata alle fabbriche.

LOTTIZZAZIONI









Notevole è stata in questi cinque anni l'attività urbanistica e la realizzazione delle opere di urbanizzazione di numerose lottizzazioni ne è la più evidente dimostrazione.

COMMISSIONE EDILIZIA

La Commissione Edilizia Comunale ha svolto nell'arco dei cinque anni una discreta attività vagliando ed approvando numerosi progetti.

ANNO	SEDUTE	CONC. RILASCIATE
1980 dall'8.8.80	3	45
1981	6	63
1982	5	82
1983	7	74
1984	7	70
1985 fino al 3.5.85	4	20

UFFICIO TECNICO

L'Ufficio Tecnico del Comune è stato nel corso del quinquennio impegnato in una notevole serie di mansioni tra le quali: progettazione, perizie, direzione di lavori, sopralluoghi, rilascio di pareri su opere pubbliche e di pubblico interesse, autorizzazioni di abitabilità ed agibilità, autorizzazioni edilizie, servizio statistico, ecc.

EDILIZIA ABITATIVA PUBBLICA



Notevoli lavori di ristrutturazione del patrimonio abitativo pubblico sono stati portati a compimento: 70 milioni per il Palazzo Medici e la casa sopra la Pescheria, 119 milioni per il Palazzo ex ECA e sono ancora disponibili 65 milioni per ulteriori interventi.

È stata inoltre predisposta la graduatoria per gli alloggi IACP.

FINANZIAMENTI PER L'EDILIZIA PRIVATA

L'Amministrazione Comunale, a seguito delle domande presentate, ha visto attribuire al paese i seguenti finanziamenti:

592.000.000 per edilizia rurale
192.000.000 per edilizia privata
264.000.000 per cooperative edilizie

Numerosi altri finanziamenti sono stati direttamente erogati dalla Regione per l'acquisto della prima casa e per contributo a fondo perduto.

ECOLOGIA



Per la tutela e la rigenerazione dell'ambiente, non solo l'Amministrazione ha promosso iniziative di sensibilizzazione per la difesa del verde e delle acque, ma ha anche approntato gli strumenti necessari per la tutela ambientale.

FOGNATURE E DEPURATORI

Abbiamo approntato progetti integrati per il completamento ed il rinnovo delle reti fognanti e la costruzione dei depuratori a servizio del paese e del mattatoio in modo che l'intero impianto possa assicurare il convogliamento delle acque bianche e nere e la loro depurazione. Numerosi mutui sono stati contratti in proposito e alcuni tronchi sono già stati realizzati, mentre altri sono stati appaltati e i relativi lavori stanno per avere inizio.

FIUME MISA



Notevoli lavori di opera degli argini del fiume Misa sono stati realizzati, con un costo di 235 milioni, lungo il tratto fiancheggiante la strada di Pioli continuamente soggetta ad erosione e smottamenti soprattutto durante le piene.

DISCARICA

Una specifica perizia geologica è stata fatta approntare per conoscere la situazione geomorfologica della discarica comunale ad evitare il rischio di inquinamento delle eventuali falde sotterranee. Altre opere per recintare l'area sono state realizzate con una spesa di 9 milioni.

FONTI ENERGETICHE ALTERNATIVE

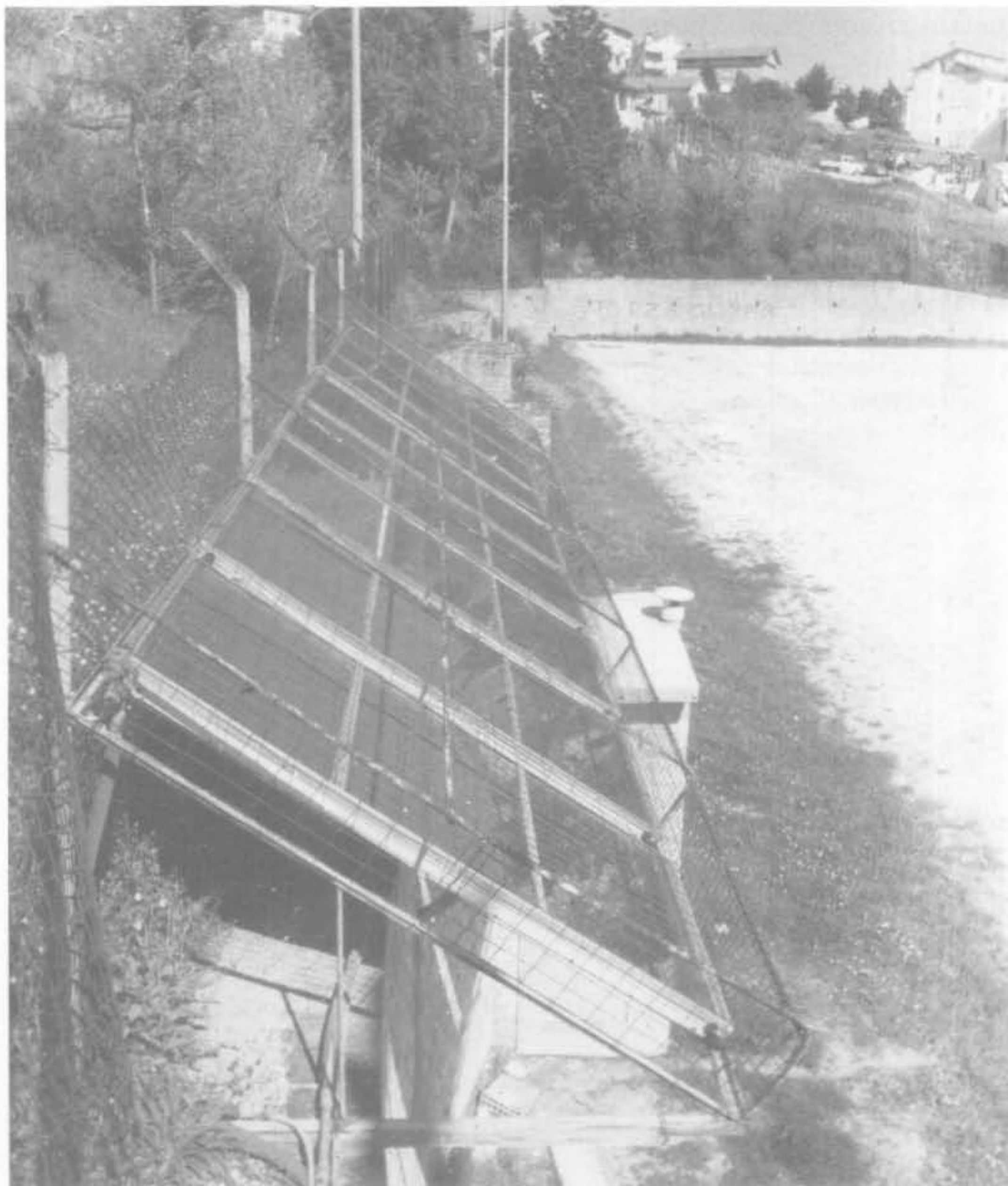

Anche allo scopo di promuovere l'uso delle fonti energetiche alternative e dei sistemi di contenimento dei consumi energetici, abbiamo fatto installare una batteria di pannelli solari presso il vecchio campo sportivo di Via Soccorso con una sfera di circa 6 milioni.

METANIZZAZIONE

Il Comune ha deliberato, insieme ai comuni vicini, la concessione della metanizzazione del territorio alla ditta Sadori Gas che si è impegnata a completare i lavori entro il 1987. Ciò consentirà di mettere a disposizione di tutti una fonte energetica alternativa pulita e a basso costo.

PARCHI PUBBLICI

Sono stati approntati i progetti per i parchi pubblici previsti nel Programma di fabbricazione in Via SS. Crocifisso attorno al nuovo campo sportivo, in Via Marconi e Soccorso attorno al nuovo asilo.

Nel corso del quinquennio abbiamo inoltre acquistato attrezzature per il gioco dei bambini e panchine per i giardini e viali.

Numerosi alberi sono stati piantati per incrementare il verde pubblico ed abbellire il paese.

LAVORI PUBBLICI

Per i lavori pubblici l'Amministrazione Comunale ha svolto un'incessante attività sia per la realizzazione delle opere che per la ricerca dei relativi finanziamenti senza i quali non sarebbe stato possibile realizzare una serie considerevole di opere:

MURA CASTELLANE

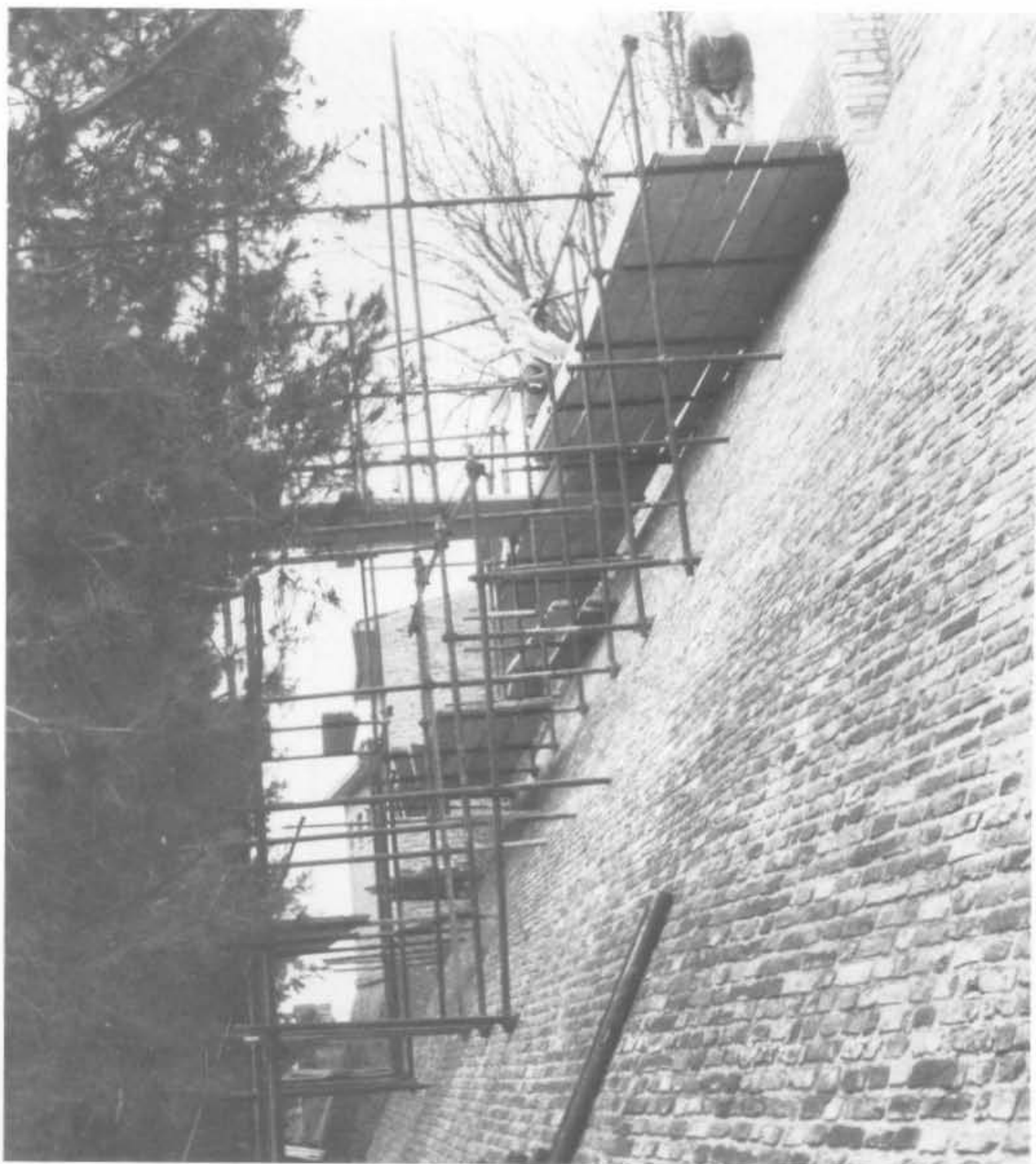



L'intera cerchia muraria medievale ancora conservata è stata sottoposta a restauro e consolidamento grazie a consistenti contributi a fondo perduto concessi dall'Assessorato Regionale ai Lavori Pubblici per l'importo di 380 milioni.

LOCULI CIMITERIALI



Nuovi colombari cimiteriali sono stati costruiti sia in prosecuzione della vecchia ala superiore che nella nuova zona di ampliamento del cimitero con una spesa di 210 milioni.

AMPLIAMENTO CIMITERO



Per consentire l'ampliamento del cimitero è stata acquistata, recintata e sistemata una vasta area sulla quale stanno già sorgendo numerose cappelline di famiglia.

La spesa sostenuta è stata di circa 130 milioni.

PORTA S. CROCE



Restaurata la monumentale Porta S. Croce al Borgo Cavour le cui strutture presentavano segni di lesione.

NUOVA SCUOLA MATERNA



È in via di ultimazione la costruzione della nuova Scuola Materna in via Soccorso che dovrà ospitare dal prossimo anno scolastico le sezioni statali e private dell'asilo.

Attorno alla nuova costruzione abbiamo previsto la realizzazione di un grande parco-pineta per il gioco dei bambini.

STRADA VIA SS. CROCIFISSO

Stiamo ultimando i lavori di costruzione della nuova larga strada di accesso al nuovo stadio comunale grazie a due contributi a fondo perduto concessi dalla Regione: uno di 10 milioni e l'altro di 65 milioni.

ACQUEDOTTO CONSORZIALE

Per far arrivare a tutto il territorio comunale l'acqua buona che viene dal monte e dalle sorgenti di S. Donnino e di Rocchetta verso Genga, abbiamo fatto costruire un nuovo acquedotto. Un primo finanziamento di 600 milioni è ultimato e stanno per iniziare altri lavori per altri 900 milioni. Al termine del programma si potrà dire che in tutte le case verrà portata acqua minerale.



SERBATOIO PENSILE



Per poter utilizzare la grande vasca di deposito sotto le logge a servizio dell'acquedotto, abbiamo fatto costruire un serbatoio pensile di compensazione in cima al campanile della demolita chiesa di S. Francesco in piazza con un costo di circa 130 milioni.

NUOVI POZZI A PONGELLI

Dopo la grave situazione di mancanza d'acqua registrata due anni fa abbiamo fatto scavare ben 13 nuovi pozzi a Pongelli nella zona vicina alla stazione di pompaggio. Il costo è stato di circa 30 milioni, ma ha consentito al Comune di reperire nuove quantità d'acqua per fronteggiare i bisogni sempre crescenti della popolazione.

CABINA ELETTRICA P.E.E.P.

Il Comune, per alimentare la nuova zona del P.E.E.P., Piano per l'Edilizia Economica e Popolare e i nuovi impianti sportivi, ha partecipato con 5 milioni alla spesa per la costruzione della cabina elettrica dell'ENEL.

TETTO DELL'OSPEDALE



Poichè il tetto dell'Ospedale si trovava in cattive condizioni l'Assessorato Regionale ai Lavori Pubblici ci ha concesso due contributi a fondo perduto per il pronto intervento di circa 114.000.000.

I lavori di sostituzione delle travature e di rifacimento dell'impianto elettrico sono tuttora in corso.

TORRE CIVICA

Dalla torre civica a più riprese sono caduti oltre a pezzi di intonaco, frammenti di mattoni e parti ornamentali causando danni ad alcune automobili parcheggiate nella piazza.

Per eliminare il pericolo sono in corso lavori di consolidamento e di restauro per riportare la facciata del Municipio e la Torre al loro antico splendore.

I lavori sono interamente finanziati dalla Regione per 70 milioni.

SIP





A seguito degli insistenti solleciti che in più anni sono stati rivolti per risolvere il problema delle nuove reti di comunicazione telefonica, la SIP ha provveduto alla installazione di un container per consentire l'allacciamento di nuovi telefoni sia in paese che in campagna.

VIABILITÀ



Lavori di manutenzione ordinaria e straordinaria sono stati eseguiti nelle strade comunali. Abbiamo depolverizzato strade di campagna per un importo complessivo di 385 milioni, oltre a tanti altri lavori eseguiti grazie ad altri contributi ottenuti dalla Regione e dal Ministero dell'Interno a seguito di calamità naturali.

È stato realizzato il nuovo sbocco sulla strada provinciale verso Pongelli dalla Via F.lli Brunetti che in precedenza si trovava in prossimità di un dosso, pericoloso per la circolazione.

Stiamo anche costruendo un altro accesso in Via Leopardi, ripristinando l'antico tracciato stradale interrotto molti decenni fa.

È stata inoltre realizzata la prosecuzione della strada Via Giovanni XXIII per dare continuità al tracciato ed è stato ampliato un tratto di strada in curva e sul dosso lungo la strada per S. Vito con l'acquisto del terreno necessario all'esecuzione dell'opera.

SEGNALETICA



Abbiamo installato la nuova segnaletica stradale verticale con nuovi cartelli, e provveduto a rinnovare anche quella orizzontale, per i parcheggi ecc.

INTITOLAZIONE VIE E PIAZZE

Il Consiglio Comunale ha provveduto alla intitolazione delle seguenti vie e piazze.

Zona residenziale

- 1) Nuova strada da Via SS. Crocifisso alla lottizzazione Boccolucci, viene intitolata ai "CADUTI DI TUTTE LE GUERRE"

Zona Artigianale Monti de Luca.

- 2) Dal cipresso a casa Basili "VIA DEL LAVORO"
- 3) Trasversale da Via S. Giovanni alla zona residenziale Monti de Luca "VIA A. MERLONI"
- 4) Nuova strada da Sabbatini Silvio "VIA MADONNA DELLE NOCI"

Zona Artigianale Pongelli

- 5) "VIA R. SANZIO"
- 6) "VIA GENTILE DA FABRIANO"
- 7) "VIA L. LOTTO"

Zona residenziale Pongelli

- 8) "VIA G. ROSSINI"
- 9) "VIA G. SPONTINI"
- 10) "VIA G.B. PERGOLESI"

Zona verde Attrezzata

- 11) Giardinetti pubblici del girone intitolati al "TENENTE UGO SABATUCCI-MEDAGLIA D'ARGENTO AL VALOR MILITARE"

STRADA PROVINCIALE



Dopo vari solleciti l'Amministrazione Provinciale ha provveduto alla sistemazione ed all'asfaltatura della strada provinciale verso Pongelli.
Si attende ora lo stesso lavoro per quella di Barbara.

NUOVI MEZZI



Per migliorare il servizio di manutenzione stradale il Comune ha acquistato un autocarro FIAT 682 da destinare al trasporto dei materiali.
Abbiamo poi acquistato anche la pala spazzaneve.

PONTE VIA BRANCASECCA



A causa dell'erosione del fiume Nevola la strada di Brancasecca era stata chiusa al traffico a motivo del ponte sul fosso che era diventato pericolante.

Grazie al pronto intervento dell'Assessorato Regionale ai Lavori Pubblici con un contributo di 70 milioni il ponte è stato ricostruito.

DEPOLVERIZZAZIONI

Il Consiglio Comunale nella seduta del 29 ottobre scorso ha approvato i progetti per la depolverizzazione di altre quattro strade:

- 1) Brancasecca
- 2) Lanternone-Barocco
- 3) S. Giovanni-Vallone
- 4) Boscareto

PUBBLICA ISTRUZIONE

I problemi legati al mondo della Scuola rivestono importanza fondamentale, e l'Amministrazione Comunale li ha sempre considerati con estrema attenzione proponendo e adottando soluzioni per l'attuazione del principio del diritto allo studio.

In ogni circostanza abbiamo fornito la migliore collaborazione agli organi collegiali della scuola per l'approntamento di tutte le iniziative parascolastiche ed extrascolastiche, oltre che al normale funzionamento degli altri servizi scolastici di istituto.

SISTEMAZIONE EDIFICI SCOLASTICI



Con i 65 milioni ricavati dalla vendita della Scuola Rurale di Cona abbiamo fatto lavori di sistemazione e restauro degli edifici della Scuola Media, della Palestra il cui fondo era ridotto in cattivo stato e della Scuola Elementare.

Continui lavori di manutenzione ordinaria e straordinaria alle opere murarie, agli impianti elettrici e di riscaldamento sono stati realizzati in tutti i plessi scolastici;



che sono stati dotati anche di alcune nuove attrezzature e suppellettili.

TRASPORTI SCOLASTICI



È opportuno ricordare che l'Amministrazione gestisce il servizio di Scuolabus per il trasporto ai luoghi di lezioni degli alunni frequentanti le Scuole Elementari e Medie e dei bambini iscritti all'asilo e contribuisce alle spese di trasporto degli studenti delle Scuole Superiori.

Nel 1981 abbiamo acquistato un altro pulmino da destinare non solo al servizio scolastico, ma anche a tutte le numerose altre iniziative di carattere sociale organizzate dal Comune come le colonie marine, montane e gli itinerari culturali.

Il servizio di trasporto scolastico si è notevolmente ampliato negli ultimi anni sia a seguito della soppressione di alcuni plessi scolastici rurali che per effetto di una maggiore frequenza di bambini agli asili.

ASSISTENZA SCOLASTICA

Sistematicamente il Comune ha garantito il servizio di assistenza scolastica sia davanti gli edifici delle scuole che durante i trasporti e per tale motivo abbiamo incaricato apposito personale assistente per il servizio pre-inter e post-scuola.

GITE SCOLASTICHE



L'Amministrazione ha sempre favorito l'organizzazione delle gite scolastiche mettendo a disposizione i propri mezzi di trasporto a sostegno di una attività pedagogica qualificante ed attuale.

Nel corso del quinquennio, gli alunni di varie classi della Scuola dell'obbligo hanno inoltre compiuto visite guidate agli Uffici ed ai locali di rappresentanza della Sede municipale.

SETTIMANE BIANCHE



In collaborazione con la Scuola Media ormai da due anni il Comune facilita gli scambi culturali-sportivi-ricreativi fra gli alunni delle nostre Scuole Medie e quelli di Predazzo, contribuendo alla migliore riuscita dell'iniziativa che è stata particolarmente apprezzata dagli alunni dalle loro famiglie e dagli organi scolastici.

CULTURA

Il massimo delle iniziative sono state prese per la riscoperta e la valorizzazione delle tradizioni e della cultura popolare sollecitando la più ampia libertà di espressione delle componenti ideali della comunità e rafforzando le iniziative volontaristiche ed associative.

L'Amministrazione ha posto attenta cura alla tutela del patrimonio artistico e architettonico locale.

BIBLIOTECA "G. TANFANI"



La Biblioteca Comunale, considerata come centro vitale di promozione culturale da rafforzare progressivamente, è stata dotata di personale e di attrezzature. Ogni anno il Comune ha provveduto all'acquisto di consistenti dotazioni librerie tanto che in poco tempo è diventata una delle biblioteche più fornite della zona.

Recentemente abbiamo ampliato la Biblioteca con l'acquisizione di una nuova stanza (con un costo di 15 milioni) in modo da poter consentire la realizzazione della Sezione Audiovisivi le cui attrezzature sono state già acquistate per essere concesse in uso temporaneo ad istituzioni locali, culturali e scolastiche.



CENTRO CULTURALE POLIVALENTE

La Biblioteca contiene inoltre la Sezione Archivio Storico che conserva preziosi documenti pergamenacei, incunaboli, manoscritti e cinquecentine che il Comune ha fatto restaurare.



Avvalendosi di consistenti contributi regionali abbiamo avviato, in collaborazione con numerose istituzioni ed associazioni culturali locali, una intensa attività culturale quali le manifestazioni estive con spettacoli teatrali, cinematografici e musicali.

Per tale motivo abbiamo acquistato un nuovo palco componibile.



Numerose altre manifestazioni culturali sono state ospitate in Biblioteca, come le mostri personali del pittore Gualtiero Girolimetti, presente S. E. l'Ambasciatrice Ferraris, dello scultore Romolo Augusto Schiavoni, presente l'On. Franco Foschi e della pittrice Patrizia Puerini.

Altre manifestazioni, convegni e concerti sono stati ospitati sia in Biblioteca, che nella Sala S. Sebastiano, nella Chiesa di S. Lucia, nella piazzetta dei Giardinetti, nella piazzetta di S. Lucia, nella chiesa di S. Maria, in piazza della Libertà, al Convento di S. Croce per l'VIII Centenario di S. Francesco e il 380° di fondazione del Convento.



Particolare rilevanza hanno avuto le manifestazioni per il Centenario del cambiamento del nome del paese, in coincidenza delle quali il Consiglio Comunale ha anche deciso di riadottare l'antico stemma di Montenovò.



Un bell'esemplare antico in pietra arenaria dello stemma comunale, donato al Comune dal Comm. Giambattista Paoloni, è stato murato lungo la rampa delle scale del Municipio.

CINEMA-TEATRO



Recentemente inaugurato il Cinema-Teatro dopo onerosi lavori di trasformazione e restauro.

La nuova sala ha ora una capienza di oltre 200 posti fra platea e galleria ed è dotato di un palco per le rappresentazioni teatrali e dei necessari locali-spogliatoio.

Il costo delle sole poltrone è stato di 25 milioni.

RESTAURO OPERE D'ARTE



L'Amministrazione ha recentemente fatto restaurare il seicentesco quadro dell'Ultima Cena a cura di un restauratore della Sovrintendenza alle Gallerie.

Il quadro è ora collocato nella Sala della Giunta in Municipio.

VALORIZZAZIONE DEI MONUMENTI



Nell'opera di difesa e di valorizzazione del patrimonio monumentale abbiamo ormai quasi ultimato gli imponenti lavori di restauro dell'intera cerchia delle mura medievali ancora conservatesi.

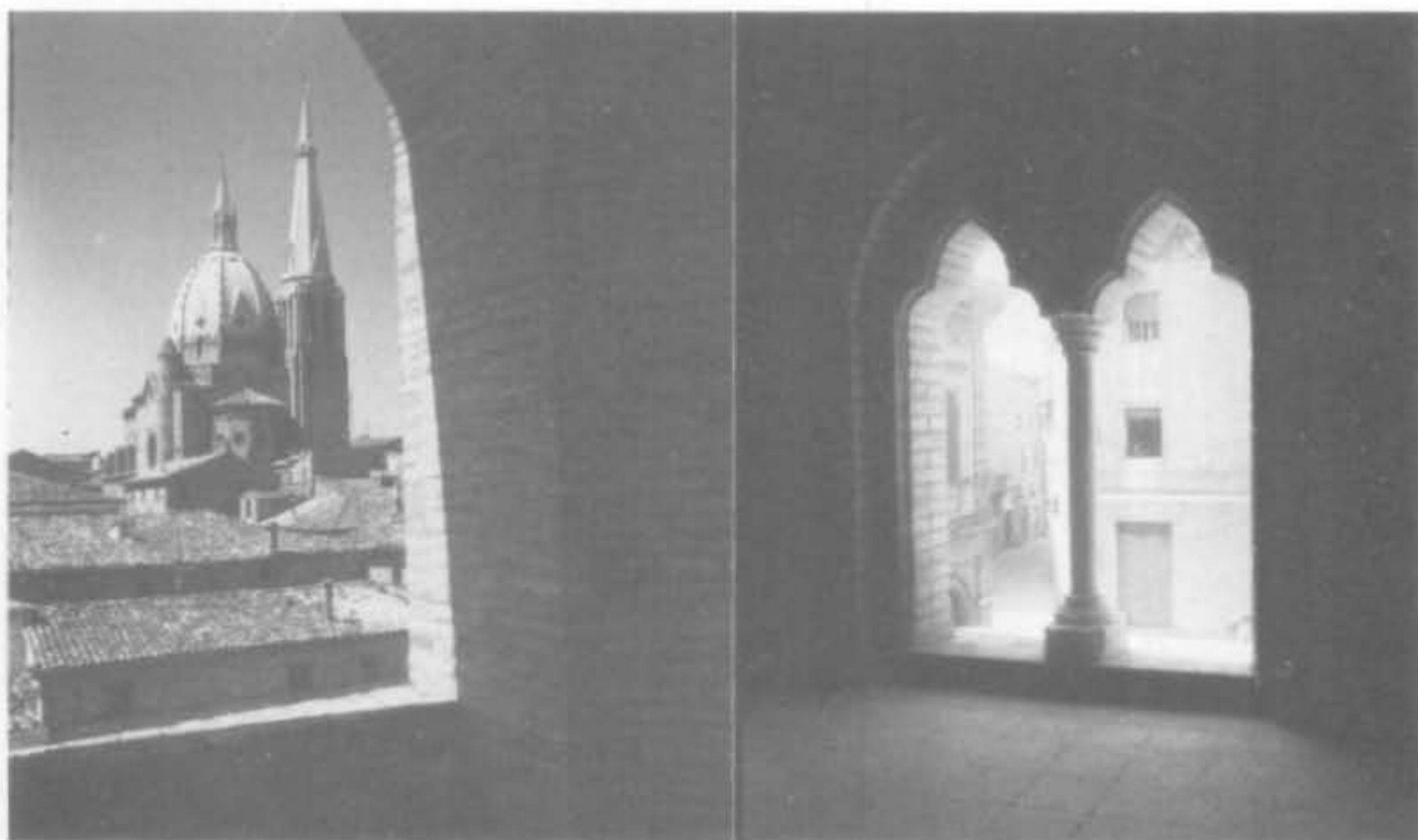

Altri lavori di restauro sono stati eseguiti per riportare all'antico splendore il campanile di S. Francesco in Piazza, la cupola ed il campanile di S. Maria ed ora la facciata e la Torre comunale. Altri lavori avranno presto inizio per il consolidamento delle logge e della Chiesa di S. Vito grazie a consistenti contributi regionali a fondo perduto.

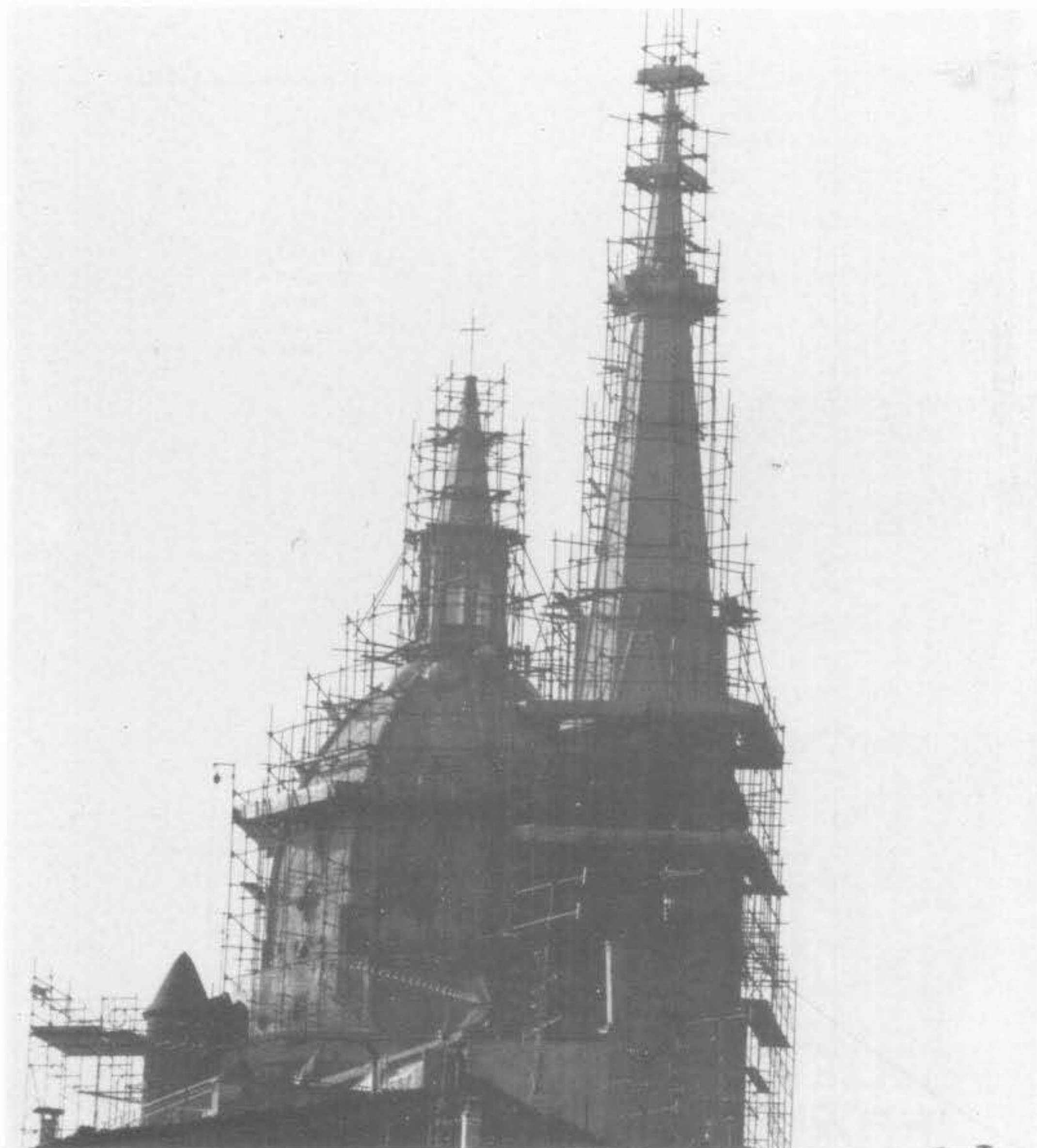

Il Comune inoltre si è adoperato per il restauro della Chiesa di S. Maria, del Dometto e del Convento di S. Croce.

Per valorizzare i monumenti più significativi sono stati inoltre montati speciali impianti di illuminazione di Porta S. Croce e del campanile di S. Francesco.

Le lampade di illuminazione interna del centro storico sono state progressivamente sostituite con un tipo di illuminazione più adatto alle caratteristiche architettoniche del paese.

PUBBLICAZIONI

<p><i>P. Pietro Bussioletti o.f.m.</i></p> <p>SULLE ORME DI SANTA CHIARA</p> <p>MARIA CROCIFISSA SATELLICO</p> <p>RELIGIOSA DEL SECOLO XVIII</p>  <p><i>Centro di Cultura Popolare Ostra Vetere (An) 1981</i></p>	<p><i>P. Pietro Bussioletti o.f.m.</i></p> <p>I FRATI MINORI IN OSTRA VETERE E IL SANTUARIO DI S. PASQUALE</p>  <p><i>Centro di Cultura Popolare Ostra Vetere (An) 1981</i></p> <p><i>Casa Editrice "TECNOSTAMPA" Ostra Vetere</i></p>
<p>COMUNE DI OSTRA VETERE</p> <p>NOI CON LA GENTE</p> <p>BOLLETTINO DI INFORMAZIONE II SEMESTRE 1984</p> <p>38 - gennaio 1985</p>	<p>PAOLO PIERPAOLI</p> <p>OSTRA ANTICA</p>  <p><i>Centro di Cultura Popolare - Associazione Comunale - Ostra Vetere</i></p> <p><i>Edizione "L'Espresso" Ostra Vetere</i></p> <p>1985</p>

Oltre a favorire le ricerche storiche di studiosi locali, di Associazioni Culturali, da parte delle Scuole Medie, delle Scuole Elementari e attraverso l'approntamento di monografie, il Comune ha fatto stampare e distribuire a tutte le famiglie i seguenti libri:

- 1) SUOR MARIA CROCIFISSA SATELLICO di P. Pietro Bussoletti
- 2) I FRATI MINORI AD OSTRÀ VETERE di P. Pietro Bussoletti
- 3) OSTRÀ ANTICA di Paolo Pierpaoli

come contributo alla conoscenza della storia locale.

Stiamo inoltre approntando tutto il materiale iconografico sull'opera pittorica del nostro concittadino Giambattista Lombardelli le cui opere sono sparse in Italia e nel mondo: alcune sono conservate in Francia, Germania, Inghilterra ed anche negli Stati Uniti.

SCAMBI CULTURALI



Molto intensa è stata nei cinque anni trascorsi l'attività di sostegno del Comune alla Banda Cittadina che ha avuto momenti culminanti nel gemellaggio musicale con la Banda di Predazzo.

CORSO DI ORIENTAMENTO MUSICALE

Oltre ad aver provveduto all'affidamento dell'incarico al Direttore della Banda, l'Amministrazione Comunale tutti gli anni, grazie al contributo della Regione, ha provveduto all'attivazione del Corso di Orientamento Musicale molto apprezzato da numerosi piccoli futuri bandisti.

40° DEL PASSAGGIO DEL FRONTE



Poichè cultura è anche memoria storica, il Comune ha ritenuto opportuno ricordare il 40° del passaggio del fronte con una toccante cerimonia che ha visto la presenza dei combattenti bersaglieri e marinai del Battaglione S. Marco che componevano il C.I.L. e che quarant'anni fa entrarono a Ostra Vetere per primi.

BUSTO DELL'ON. PEVERINI



Particolarmente significativa la cerimonia dello scoprimento del busto dedicato al nostro concittadino On. Peverini e che è stato collocato nella Sala Consiliare alla presenza dei famigliari e dell'On. Franco Foschi, oratore ufficiale della manifestazione.

TURISMO SOCIALE



Costantemente abbiamo operato per la diffusione della pratica turistica come diritto sociale di tutti sia promuovendo iniziative volte alla valorizzazione turistica del territorio che diffondendo la pratica turistica in collaborazione con l'Associazione Pro Loco e d'intesa con altre Associazioni, Enti, Istituzioni e privati.

STRUTTURE RICETTIVE

Sia attraverso la predisposizione della variante al Programma di Fabbricazione che con la necessaria assistenza amministrativa per il disbrigo delle pratiche relative, abbiamo sostenuto la realizzazione di impianti e strutture ricettive, sia agrituristiche che alberghiere, per dotare finalmente il paese di camere d'albergo. Circa 30 posti-letto sono già disponibili presso la Convivenza Francescana di S. Croce dove sono già state ospitate alcune comitive ed altri 20 posti-letto circa sono previsti nel nuovo albergo che sta sorgendo a Pongelli vicino alla zona industriale.

TURISMO SOCIALE

Per favorire la pratica turistica con finalità sociali e culturali, negli anni scorsi abbiamo organizzato numerose gite istruttive ed itinerari culturali per gli anziani. Sono stati così visitati i centri turistici della Regione come: Osimo, Loreto, S. Leo, Fonte Avellana, Rimini, Sirolo, Grotte di Frasassi, Ancona, S. Marino, Gradara e Frontone.

SPORT E TEMPO LIBERO



Abbiamo promosso la pratica sportiva e il più corretto uso sociale del tempo libero della popolazione sia con iniziative a favore di centri di formazione fisico-sportiva e di avviamento allo sport che con tutte quelle iniziative che valgono alla promozione sociale dell'uomo anche attraverso lo svago e il divertimento.

STADIO E IMPIANTI SPORTIVI



Per favorire la pratica dello sport assidua è stata la nostra attività per dotare il paese di nuovi impianti sportivi. Nel 1980 sono stati aperti all'uso i due campi da tennis con un costo di 28 milioni. Nel 1984 è stata ultimata la costruzione del nuovo stadio in via SS. Crocifisso costato circa 300 milioni e sono stati realizzati i servizi igienici per il pubblico al vecchio campo sportivo di via Soccorso ed altri lavori per 15 milioni.



Con ciò Ostra Vetere è l'unico comune della zona ad avere due campi sportivi efficienti, di cui il nuovo predisposto anche per la costruzione delle piste per l'atletica.

RUZZODROMO



In collaborazione con il Gruppo Sportivo Ruzzola è stata sistemata la recinzione metallica di parte della via S. Maria Nuova e Monteduccio fino al Cimitero realizzando un "ruzzodromo" per lo svolgimento di gare di "ruzzola", sport tanto popolare e seguito in Ostra Vetere.

BOCCIODROMO



In collaborazione con un gruppo di volontari è stata realizzata a lotti successivi la struttura per un bocciodromo a Pongelli che dovrà essere completato con la costruzione del fondo polifunzionale affinché il complesso possa essere destinato, oltre che al gioco delle bocce, anche ad altre attività pubbliche e ricreative.

L'Amministrazione ha inoltre provveduto all'acquisto di numerose attrezzature per la pratica sportiva.

CENTRO OLIMPIA CONI



Da anni l'Amministrazione organizza, in collaborazione con alcune associazioni sportive, il Centro Olimpia CONI che, in numerosi turni settimanali, consente la pratica sportiva nella palestra della Scuola Media a circa 120 bambini e giovani.

CORSI DI NUOTO

Tutti gli anni il Comune ha organizzato il servizio di trasporto dei bambini ai corsi di nuoto che si sono svolti prima nella piscina di Jesi, poi in quella di Senigallia ed ultimamente in quella di Barbara.

GIOCHI DELLA GIOVENTÙ



Il Comune ha inoltre promosso la partecipazione dei nostri giovani ai Giochi della Gioventù.

Nostre rappresentative hanno partecipato alle fasi provinciali dei Giochi.



Una nostra allieva, Eeva Lisa Pettinari ha partecipato con profitto ad una Manifestazione Nazionale dei Giochi della Gioventù a Catania.

INCONTRI SPORTIVI

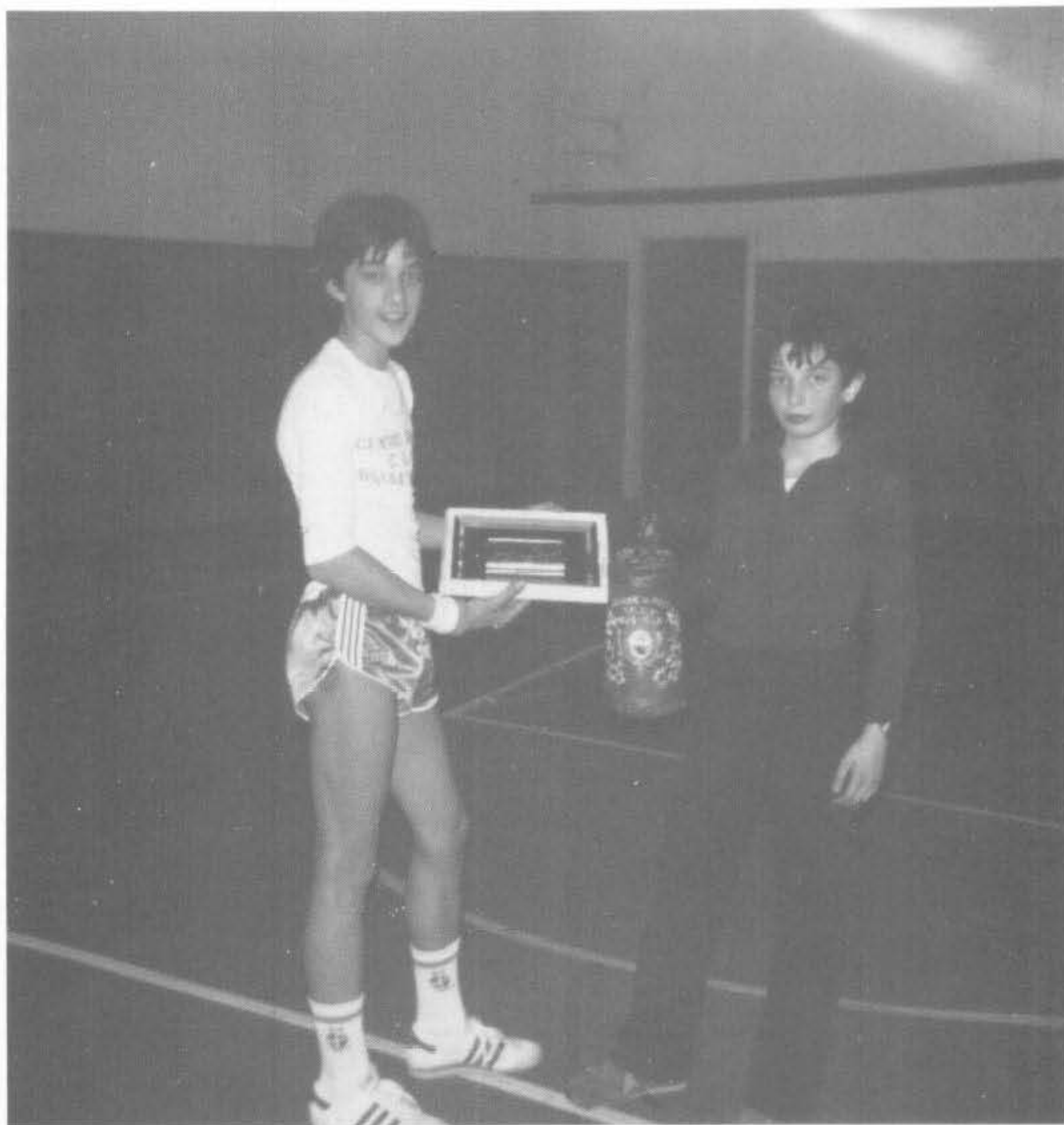

Abbiamo incentivato inoltre tutte le occasioni di incontri sportivi fra squadre sportive locali e di fuori paese. Basta ricordare gli incontri di pallavolo a Predazzo, di pallacanestro a Misano Adriatica, l'incontro di pugilato a Pongelli, i tornei di ruzzola a Ostra Vetere, le gare cinofile fra cacciatori, le gare podistiche ed i numerosi contributi concessi a Società ed Associazioni Sportive locali e dei Comuni limitrofi.

LOCALE EX MUTUO SOCCORSO



Per dare una sede conveniente ad alcune Associazioni locali, tra le quali la Sezione Cacciatori, che si riuniscono nell'ex Mutuo Soccorso, abbiamo fatto risistemare il locale con una spesa di circa 3 milioni.

CONCLUSIONE

L'Amministrazione Comunale sente il dovere di ringraziare il Segretario Comunale e i dipendenti, tutti gli Enti e le Associazioni nonché tutta la cittadinanza per la collaborazione sempre fornita nell'arco di questi cinque anni impiegati nell'unico intento del progresso della nostra comunità, affinché per tutti sia possibile vivere meglio.

Grazie di cuore a tutti.

L'Amministrazione Comunale

Ostra Vetere, 30.4.1985



